AÑO XXV N.o 8,449
Fundado el 14 de Enero de 1917

LA NACION

(EMPRESA PERIODISTICA "LA NACION", S. A.)

TIEMPO PARA SANTIAGO
HOY: Bueno.
Ministerio de Defensa Nacional Oficina Meteorológica de Chile.

EDICION DE 16 PAGINAS — SANTIAGO DE CHILE, MIERCOLES 22 DE ENERO DE 1941 — PRECIO EN TODO EL PAIS: 80 CENTAVOS

ATAQUE FINAL CONTRA LA BASE DE TOBRUK

LAS FUERZAS DEL GENERAL WAVELL LANZARON SU ASALTO CONTRA LA FORTALEZA DESPUES DE 15 DIAS DE ASEDIO Y DE HABER ESTUDIADO DETENIDAMENTE EL PLAN DE ACCION

LOS INGLESES PENETRARON OCHO KILOMETROS SUS DEFENSAS

EL CAIRO, 21 (U. P.)—Después de dos semanas de cerco que se inició inmediatamente después de la toma de Bardia, las fuerzas británicas del general Wavell han comenzado esta madrugada el asalto final contra Tobruk.

Durante los 15 días de asedio, la artillería y la aviación británicas sembraron de metralla cada centímetro de terreno de la zona italiana cercada, terminando dicha fase con el furioso bombardeo aéreo del domingo por la noche.

Por la información oficial obtenida, las operaciones iniciadas esta mañana continúan satisfactoriamente. Los preparativos británicos para asestar el golpe de gracia a Tobruk han sido tan meticulosos como los que determinaron la toma de Sidi el Barrani, de Sollum y de Bardia.

VICTORIA MAS RAPIDA QUE EN BARDIA

Por ello, en las esferas militares bien informadas de esta capital se espera que el asalto termine muy pronto en una victoria aun más rápida que la de Bardia porque según se ha declarado las defensas de Tobruk no son tan poderosas como las de aquella plaza, a pesar de los preparativos del mariscal Graziani mientras los ingleses estaban atareados con el asedio de Bardia.

General Wavell, jefe de las fuerzas británicas en Africa

LA DEFENSA DE ARTILLERIA

Los italianos han aumentado la defensa artillera de Tobruk, empleando los grandes cañones del crucero "San Giorgio", que fué alcanzado e inutilizado por la Real Fuerza Aérea al comienzo de la guerra. El crucero se halla embarrancado para que no se hundiera. Los cañones antiaéreos del crucero son empleados también para apoyar el fuego de cortina contra los bombarderos y observadores británicos que cruzan sobre Tobruk de noche y de día sin que se presente ningún avión enemigo a impedirlo.

La aviación italiana está concentrada en los alrededores de Benghazi, especialmente en los aeródromos de Benina y Berka.

Hay indicios de que los italianos han estado preparando "la resistencia final" en Derna, desde mucho tiempo antes de la caída de Bardia.

Ello puede explicar que las fuerzas mecanizadas avanzadas que aislaron a Tobruk, descubrieran abandonada la base italiana de hidros de Bomba, a 77 kilómetros al oeste de Tobruk en dirección a Derna.

CONSOLIDACION DE POSICIONES

Se informa que las columnas avanzadas británicas han consolidado sus posiciones en la costa entre Tobruk y Derna, a 200 kilómetros al oeste de Tobruk. Como se sabe, hace muchos días que Tobruk se encontraba completamente aislada del resto de las fuerzas italianas de Libia.

La aviación británica ha atacado repetidas veces a Derna. Los pilotos que participan en los ataques informan que lo mismo que sobre Tobruk, la aviación enemiga no da señales de vida, mientras que la artillería antiaérea hace un fuego menos nutrido y sostenido que la de Tobruk.

El asalto de Tobruk simultáneo con la presión creciente de las tropas británicas en las fronteras de Eritrea y Etiopía así como el creciente movimiento de rebelión de los indígenas contra los italianos, forma parte, al parecer, del plan británico de expulsar a los italianos de Africa en el curso de los dos próximos meses o en todo caso de dejarles en situación tan precaria que el general Wavell sólo tenga que realizar operaciones de limpieza.

PRESION CONTRA LA PENINSULA

Según se cree, Inglaterra se propone actualmente intensificar sus ataques contra la misma península italiana al mismo tiempo que contra las fuerzas italianas en Africa. Con ello los ingleses pretenden obligar a Hitler a forzar su máquina guerrera lo más posible para que se decida a combatir en un segundo frente, cosa que prometió a su pueblo no haría nunca. A este respecto, se hace notar que Alemania ha tenido ya que ayudar a Italia en la guerra aérea del Mediterráneo y que su ejército está distribuído en muchos miles de kilómetros del continente europeo, desde Polonia a la costa atlántica de Francia y desde Noruega a Rumania, a través de los Países Bajos, Dinamarca, Luxemburgo y Checoeslovaquia.

8 KMTS. PENETRARON LOS INGLESES

CON LAS FUERZAS BRITANICAS EN TOBRUK, noche del 21 de enero.— (U. P.).— Los británicos lanzaron un ataque para hacer salir a los italianos de su fortaleza de Tobruk, al amanecer de hoy y seis horas más tarde habían penetrado más de ocho kilómetros en las defensas italianas en un ancho frente.

La distancia que separa a los británicos de Tobruk esta noche sería sólo de ocho kilómetros, en el punto más avanzado, en tanto que la ofensiva continúa dirigida por los tanques y carros blindados británicos. Inmediatamente delante de las fuerzas mecanizadas británicas se extiende una fuerte cortina de fuego de artillería y de los buques de guerra británicos que están situados frente a la costa, como también caen numerosas bombas de las bandadas de aeroplanos de la Real Fuerza Aérea.

ATAQUES DE LA REAL FUERZA AEREA

EL CAIRO, 21 (U. P.).— Catania en Sicilia Brindisi en Italia, Valona en Albania, Tobruk, Naghelli y otros objetivos en Africa fueron blancos de los aviones de la Real Fuerza Aérea que dependen del comando general establecido en esta ciudad. Forman parte estas operaciones del plan concertado de la jefatura británica para llevar a cabo simultáneamente operaciones ofensivas sobre un extendido escenario, reforzando las acciones que en tierra desarollan los ejércitos.

Quizá si el más importante de todos estos ataques fué el efectuado contra Tobruk en la noche del 19 al 20 de enero, y que por su intensidad se ha interpretado como preparación para el asalto final del ejército de Wavell, que se lanzó esta madrugada a la toma de esa plaza.

(PASA A LA PAGINA 6)

LA CONSTRUCCION DE CIEN NUEVOS BARCOS DE GUERRA CONSULTA EL PROGRAMA DE GOBIERNO BRITANICO

El ex Ministro de Coordinación de la Defensa afirmó que el poder marítimo inglés aumenta cada día,

LA LUCHA EN EL MEDITERRANEO

LONDRES, 21 (U. P.)—Lord Chatfield, ex Ministro de Coordinación de la Defensa, hablando durante un almuerzo ofrecido por la Royal Empire Society, afirmó que la situación en el mar mostraba un continuo mejoramiento gracias al programa de construcción que se realiza y que consulta 100 nuevos buques de guerra.

Dijo que "la construcción de la mayoría de los buques actualmente en los astilleros estaba muy avanzada. Muchos buques fueron entregados el año pasado y otros lo serán en 1941". Agregó que el nuevo programa consulta la construcción de 64 barcos de patrulla y 26 barredores de minas.

"Con la ayuda de los destructores obtenidos de Estados Unidos, y séanos permitido esperar la obtención de otros, la situación en el mar muestra un continuo mejoramiento". Afirmó que la característica sobresaliente de la guerra era que los buques todavía dominaban el mar, porque el "Southampton" ha sido el primer gran barco hundido como resultado de ataques aéreos durante la guerra. "No debemos preocuparnos indebidamente por el reciente ataque aéreo contra la flota en el Mediterráneo. No fué más severo que el que la flota metropolitana sufrió hace un año en el Mar del Norte. Si se lucha duramente, hay que esperar pérdidas".

DISMINUYE LA PERDIDA DE BARCOS MERCANTES INGLESES

Durante la semana pasada se perdieron 30,226 toneladas, cifra muy inferior al promedio del comienzo de la guerra

LONDRES, 21.— (U. P.).— Según un anuncio oficial hecho por el Almirantazgo, durante la semana que terminó en la media noche del 12 de enero se perdieron nueve barcos británicos con un total de 30.226 toneladas a causa de la acción del enemigo; pero no se registraron pérdidas de barcos aliados o neutrales.

El anuncio revela que por la tercera semana sucesiva las pérdidas de barcos británicos se han mantenido bastante inferiores al promedio semanal desde que comenzó la guerra.

Sin embargo, las pérdidas de la semana en referencia eran casi el doble de las correspondientes de la semana pasada, durante la cual cuatro barcos británicos con un total de 14 978 toneladas fueron hundidos, pero en el mismo período, los aliados y los neutrales no perdieron ningún barco. El promedio semanal de pérdidas hasta el 12 de enero ha sido de 61.117 toneladas, correspondiendo este tonelaje a barcos británicos, aliados y neutrales.

Para indicar la disminución registrada últimamente en las pérdidas de barcos, se ha revelado que el promedio de los hundimientos de barcos británicos, aliados y neutrales fueron en diciembre de 67.000 toneladas por semana, en comparación con 81.000 en julio, 80.000 en agosto, 101.000 en septiembre y 86.000, en octubre y en noviembre. A pesar de las cifras favorables registradas en las últimas cinco semanas, las autoridades siguen siendo cautelosas, aunque se presume que la amenaza ha sido vencida. Sin embargo, se pone de relieve que el aspecto de la situación es alentadora.

Ejercicios sobre defensa antiaérea en Estados Unidos

Se verificaron las primeras seis horas de prueba de un plan que durará cuatro días

LOS RESULTADOS

NUEVA YORK, 21. — (U. P.). — Durante las seis primeras horas de pruebas celebradas hoy por los Servicios de Detección y Defensa Antiaérea del Ejército, que han de hacer cuatro días de práctica, los objetivos industriales de cuatro Estados del noreste de la Unión, han sido "atacados" por múltiples oleadas de "bombarderos enemigos".

La mayor parte de los aviones atacantes han sido rechazados por los cazas, pero una escuadrilla "enemiga" por lo menos logró cruzar las defensas y teóricamente "ha arrojado toneladas de bombas sobre objetivos al oeste de Massachusetts".

Las fuerzas de cazas de la defensa se elevaron 21 veces de las cinco pases aéreas defensivas distribuidas en la costa atlántica entre Long Island y Boston, "rechazando al enemigo y derribando a varios aparatos".

Una escuadrilla de bombarderos bimotores se acercó hacia Nueva York desde el mar, pero fué interceptada sobre Port Jafferson en Long Island y obligada a retroceder. Otras escuadrillas atacaron a otros puntos situados al norte de Nueva York, siendo interceptadas también con pleno éxito.

A estas maniobras cooperaron 10.000 observadores civiles voluntarios distribuidos en los tejados de las casas y en lo alto de los cerros colaborando con el sistema telefónico para informar al Cuartel General del Cuerpo de Aviación del Ejército en Nueva York y Boston de la aparición de "grupos de aviones invasores enemigos".

Se recomendó a ingleses residentes en el Japón que abandonen el país

El Consulado británico en Tokio hizo este anuncio ante la inminencia de una crisis en las relaciones entre Estados Unidos y Japón

TOKIO, 21. (Associated Press). —El Consulado Británico anunció a los súbditos ingleses: "los que no tengan razones muy importantes para permanecer en el Japón, harían bien en abandonar dicho país antes de que la inminente crisis en las relaciones americano-japonesas llegue a producirse".

Se ha aconsejado a los súbditos británicos que partan en "vapores de carrera regular" porque, en evento de crisis, es probable que se cancele las salidas de todos los buques y entonces no sería posible contar con medios para viajar apresuradamente".

Se señala la posibilidad de que a los súbditos británicos, en un momento dado, no se les permita ponerse en contacto con sus cónsules y que también existiría el peligro de que fueran internados, infiriéndose que las autoridades japonesas no consentirían que gobiernos neutrales intervengan para disponer lo necesario a su salida del Japón.

No se ha vuelto a dar instrucciones a los ciudadanos norteamericanos a quienes ya se advirtió que debían regresar a los Estados Unidos, hace algún tiempo.

Se informa que el Cónsul británico en Yokohama envió circulares en las que notifica a los súbditos británicos que es conveniente que salgan del Japón antes de que se produzca la crisis en las relaciones norteamericano-japonesas.

El Consulado británico envió cartas a firmas británicas que figuran en una lista seleccionada suponiéndose que se trate de aquellas que tienen cuantiosos intereses en Yokohama.

Los residentes británicos en Tokio, Kobe y otras ciudades no han recibido aún cartas del Con-

GRAN BRETAÑA

EL GOBIERNO SUPRIMIO 2 ORGANOS COMUNISTAS

LONDRES, 21.— (U. P.)— El Ministerio de Seguridad Interior anunció que el gobierno suprimió dos publicaciones comunistas, el Daily Worker y la hoja de noticias The Week por "sistemáticas publicaciones en asuntos calculados para fomentar la oposición de proseguir la guerra hasta su victorioso final". Este es el primer golpe que da el gobierno a los comunistas británicos.

CIENTO VEINTE DIVISIONES HABRIA CONCENTRADO RUSIA EN LA FRONTERA DEL REICH

Declaraciones de la Misión Comercial griega que estuvo en la U. R. S. S.

ESTAMBUL 21 (U. P.)—Una misión comercial griega pasó por Estambul en viaje de regreso a Atenas después de una estada de 40 días en Moscú. En fuentes locales fidedignas se dice que los miembros de dicha comisión se impusieron en Rusia que 120 divisiones soviéticas, con un total de 1.800.000 hombres, han sido establecidas a lo largo de la frontera ruso-alemana. Se trata de una información que no había sido confirmada, pues no se sabía el número de soldados concentrados allí, aunque desde hace algún tiempo se ha rumoreado que el Gobierno soviético había destacado importantes fuerzas para cubrir esa frontera.

Esta delegación griega se dirigió a Moscú para negociar la compra de trigo y carbón de Rusia; pero, según informaciones dignas de crédito, su misión no tuvo éxito. Los rusos, según las mencionadas fuentes, exigieron precios exorbitantes por el trigo, y se negaron a entregar carbón hasta que los griegos les entregasen varios barcos que los rusos compraron a Grecia y que actualmente están bajo el control británico.

Grandes cantidades de trigo y de carbón pasaron recientemente por los Dardanelos a bordo de barcos griegos; pero se entiende que esos cargamentos fueron negociados anteriormente.

Mr. Hopkins visitó al Primer Lord del Almirantazgo

LONDRES, 21. — (U. P.). — El representante personal del Presidente Roosevelt ante el Premier Churchill, Harry Hopkins, conferenció esta tarde con el Primer Lord del Almirantazgo, Alexander. Se tiene entendido que discutieron sobre los problemas mutuos navales anglo - norteamericanos.

HUNGRIA

M. DE DEFENSA VA A BERLIN

BUDAPEST, 21 (U. P.)— Se ha anunciado oficialmente que el Ministro de Defensa, general Charles Bartha se dirigirá mañana a Berlín para devolver la visita militar alemana de 1938. Bartha también visitará los campos de batalla occidentales.

Boris recibirá al coronel americano William Donovan

Diarios búlgaros dan gran importancia a esta visita

SOFIA, 21. — (U. P.). — El coronel americano William Donovan visitó al Ministro de Relaciones Popoff a las 11 A. M.; almorzó con Popoff y el Ministro de Guerra Daskaloff; visitó al Premier Filoff a las 5 P. M. y comió con el Ministro británico Rendell.

Será recibido por el Rey Boris antes de partir a Belgrado. Hasta el momento los diarios publican el hecho de su presencia, pero en círculos políticos continúan dándole mucha importancia a su visita.

GRAVES DISTURBIOS EN LA CAPITAL RUMANA

SE LIBRAN ENCONADAS LUCHAS ENTRE LOS GUARDIAS DE HIERRO Y LAS TROPAS DE ANTONESCU EN LAS PRINCIPALES CALLES DE BUCAREST

PLAZO DE 24 HORAS PARA EL RESTABLECIMIENTO DEL ORDEN

BUDAPEST, 21. — (U. P). — Hoy quedaron interrumpidas todas las comunicaciones telefónicas con Bucarest, pero antes que sucediera eso se supo que había estallado la lucha en las calles entre los guardias de hierro y las tropas de Antonescu, que dispararon y mataron a dos guardias de hierro.

Agregaron las mismas informaciones que los guardias de hierro erigieron catafalcos a los dos muertos en una de las plazas principales de la ciudad, desfilando delante ellos, cantando himnos de odio y venganza.

Los diplomáticos supieron de Bucarest que la orden impartida por Antonescu de desalojar a los guardias de hierro de la policía de Bucarest precipitó la lucha callejera, cuando fueron enviadas tropas del ejército a despejar a los legionarios, que se atrincheraron, dentro del cuartel de policía.

LA ORDEN DE ATAQUE

Después de ordenarse el desalojamiento, los legionarios que estaban dentro del edificio de la policía cerraron bruscamente las enormes puertas de hierro medievales del edificio y dispararon desde el techo cuando Antonescu ordenó al ejército

Entretanto, según las informaciones diplomáticas, fueron enviados por teléfono desde el edificio de la policía 500 legionarios que convergieron allí de todas partes de la ciudad. El ejército envió 2 tanques que los legionarios habrían atacado con granadas. Los tanques dispararon matando a los 2 guardias de hierro, se ha informado.

DEMOSTRACIONES CONTRA ANTONESCU

Anteriormente la agencia noticiosa I.B.N. había informado desde Bucarest que los guardias de hierro habían hecho una demostración en favor de Horia Sima y contra Antonescu en la Calea, de las Victorias y Piata de las Victorias sin oposición de la policía. Dijo la I.B.N que Antonescu había ordenado a las tropas concentrarse frente al palacio y la oficina del Presidente.

Se informa desde Bucarest que el gobierno rumano anunció una serie de medidas administrativas, aumentando y estrechando la autoridad del Ministerio del Interior y la protección de los miembros germanófilos del ejército.

Rumores hasta ahora no confirmados agregan que en varias provincias se habían producido algunos desórdenes y choques entre el ejército y la Guardia de Hierro.

La situación permanece obscura tocante a los acontecimientos como han sucedido exactamente dentro de Rumania porque hay una estricta censura y las comunicaciones con las capitales extranjeras han sido cortadas.

CAMBIO DEL JEFE DE POLICIA

En los círculos diplomáticos se han recibido informaciones de Bucarest que dicen que Antonescu removió de su cargo al jefe de la policía Alex Ghika legionario, reemplazándolo por el general de ejército Leovianu.

Se tiene entendido que simultáneamente, el nuevo Ministro del Interior, general Dumitri Popescu ha reemplazado a todos los prefectos de policía provinciales por coroneles del ejército.

Se dice que Leovianu tomó posesión de 87 usinas industriales.

Antonescu hizo un llamado a la legión, declarando que está basando toda su política en los principios de la legión y en el "espíritu de Godreanu". Ha ordenado una completa investigación del asesinato del mayor alemán Doering y ha asegurado al público que se están tomando todas las medidas para asegurar un completo orden en toda la nación.

24 HORAS PARA RESTABLECER EL ORDEN

BUCAREST, 21.— (U. P.) — Antonescu formuló una declaración en la que fijó un plazo de 24 horas para "el restablecimiento de la paz y el orden", después de los cruciales acontecimientos de hoy.

Anunció, al mismo tiempo, que se había llegado a un acuerdo para terminar con la grave situación, lo que produjo alivio en toda la capital.

(Nota: Este despacho fué la primera comunicación que se obtuvo con Bucarest desde las 8.30 P. M. (3.30 P. M. hora chilena) del lunes, cuando todas las comunicaciones telefónicas entre la capital rumana y otros puntos europeos quedaron cortada, según lo anunció la oficina de la United Press en Zurich.

(Es despacho precedente fué fuertemente censurado y el corresponsal de la United Press manifestó que no se le permitía transmitir los detalles y descripción de los acontecimientos. Se presume que el acuerdo anunciado por Antonescu es para poner fin a la lucha en las calles. Esta proclama del jefe del gobierno coincide con las noticias de otras capitales balcánicas, especialmente de Belgrado, en el sentido de que Hitler, con 200.000 soldados ya en Rumania, podría asumir el total control "protector" de Rumania).

EL ASESINATO DEL OFICIAL ALEMAN

LONDRES, 21.— (U. P.)— Refiriéndose al asesinato de un oficial alemán en Bucarest, la radio turca de Angora dice que de Sofía han llegado noticias de que los comunistas intentaron ayer, en Bucarest, derrocar el régimen. "Hay muchísimos alemanes muertos y están produciéndose graves choques. La rebelión continúa desatada".

BUDAPEST, 21.— (U. P.) — El corresponsal del diario Magyar Nemzet, en un despacho enviado desde Bucarest vía Belgrado dice que la Guardia de Hierro se apoderó de la estación de radio rumana y lanzó un manifiesto en el que pide al ejército que se "abstenga de matar a sus propios hermanos".

SE APROXIMARIA LA ANARQUIA

BELGRADO, 21.— (U. P.) — Noticias procedentes de Bucarest y que han sido recibidas en círculos dignos de crédito en Belgrado, sostienen que las condiciones, en muchas partes de Rumania, "se aproximan a la anarquía", siendo Alemania ahora virtualmente el único factor capaz de manter el orden público.

Se informa que durante recientes manifestaciones de los guardias de hierro se oían gritos contra Antonescu, protestas por la substitución del Ministro de lo Interior y ovaciones a Horia Sima

"LA POLITICA DE BUEN VECINO DE ROOSEVELT ECHO LAS BASES DE UNA AMPLIA SOLIDARIDAD CONTINENTAL"

Declaraciones de los periodistas Aurelio Miró Quesada, peruano y Dr. Sucre Pérez, ecuatoriano

RALEIGH, 21. — (U. P.). — La política de Buena Vecindad creada por el Presidente Roosevelt echó los cimientos de una solidaridad permanente en el Hemisferio y durará más que la actual crisis mundial, declararon los prominentes periodistas sudamericanos en ésta: Aurelio Miró Quezada, Director de "El Comercio" de Lima, y el doctor Sucre Pérez, Director de "El Universo" de Guayaquil.

El primero de ellos dijo que si continuaba la actual colaboración en los campos intelectual y cultural, pronto seguiría también el aumento en la colaboración económica, y que los lazos geográficos del Continente obligaban a esta cooperación.

El periodista ecuatoriano manifestó que en los últimos tiempos se había notado un profundo cambio en la forma de pensar de los norteamericanos hacia los sudamericanos y que esto era de buen augurio, pues significaba que ambos pueblos empezaban a comprenderse de verdad.

Ambos dijeron que sus compatriotas no tenían por ahora temor alguno a las quintas columnas, pero sí que temían alguna tentativa de los alemanes en el caso del triunfo de los nazis en Europa.

Declaraciones de Churchill en la C. de los Comunes

LONDRES, 21. — (U. P.). — En la Cámara de los Comunes Churchill informó a sus interrogadores que las operaciones en el Africa Oriental en contra de los italianos serían proseguidas sin interrupción.

Negando que Gran Bretaña hubiera ofrecido evacuar a las mujeres y niños del Africa Oriental, el Premier informó que "en ningún caso sería posible interrumpir las operaciones, las cuales ahora progresan".

Agregó que ningúna proposición en el sentido de transladar a mujeres y niños de la zona de guerra había sido formulada por el Gobierno italiano o bien por comandantes italianos en el Africa Oriental.

ESTADOS UNIDOS

LOS MELLIZOS DE MAYOR PESO QUE HAN NACIDO

LOUISVILLE (Illinois), 21. — (U. P.)— El doctor B. F. Steely anuncia que la señora Homer Paris dió a luz mellizos que pesaban 5,06 kilógramos cada uno.

Dijo que sus estudios de las estadísticas sobre la materia le habían permitido descubrir que se trataba de los mellizos de mayor peso jamás nacidos.

NUEVO GOBERNADOR DE LAS ISLAS VIRGENES

WASHINGTON, 21.— (U. P.) El Senado confirmó el nombramiento de Charles Harwood de Nueva York como Gobernador de las Islas Vírgenes.

Squiadores chilenos llegan el 27 a Nueva York

NEW YORK, 21.—(U. P).— La Asociación Nacional de Ski anunció que el itinerario de los esquiadores chilenos que llegarán el 28 del presente, incluye visitas a cinco ciudades y nueve balnearios invernales en New England y New York, en un plazo de 27 días. También visitarán las universidades de Yale y Harvard.

Protesta francesa por la captura del vapor "Mendoza"

La reclamación fué anunciada en Vichy, y en Londres no se ha recibido nada

VICHY, 21 (U. P.)— El Gobierno francés envió una protesta formal al Gobierno inglés por el apresamiento del vapor "Mendoza" y llamó igualmente la atención del Gobierno brasileño hacia las circunstancias en que se produjo el apresamiento.

LONDRES, 21 (A. P.)—Fuentes autorizadas informan que Gran Bretaña no ha recibido protesta alguna de parte del Gobierno de Vichy por la detención del "Mendoza", pero indican que la protesta bien podía demorar una semana en llegar a Londres.

NO HA HABIDO PROTESTA BRASILEÑA

RIO DE JANEIRO, 21 (U. P.) —Brasil y Uruguay aun no han protestado ante el Comité Interamericano de Neutralidad tocante a la detención del barco de carga francés "Mendoza".

El Dr. Afranio de Mello Franco dijo a la United Press que el Comité sesionó hoy, pero que no había recibido dicha protesta para su consideración.

Se recuerda que el "Mendoza" fué detenido primeramente frente al Uruguay, cerca de Punta del Este, por un barco británico que se supone haya sido el crucero auxiliar "Asturias". Más tarde fué detenido frente a las costas brasileñas, fuera de las aguas territoriales brasileñas pero dentro de la zona panamericana de neutralidad.

No han llegado a esta capital noticias de la suerte del "Mendoza", que transportaba un cargamento de víveres a la Francia no ocupada, aun cuando se supone que ha sido llevado a Inglaterra.

"SI ESTADOS UNIDOS LUCHA EN FAVOR DE GRAN BRETAÑA, JAPON LO HARA EN FAVOR DEL REICH"

Declaró el Ministro de Relaciones Exteriores nipón ante la Dieta. — El Príncipe Konoye habló de la ayuda de Estados Unidos a China y, el Ministro de Hacienda. de la situación económica del país

TOKIO, 21.— (U. P.).— El Ministro de Relaciones Exteriores, señor Matsuoka, manifestó a la Dieta que Estados Unidos parece tener la idea de que sus defensas se encuentran en la China y al sudeste del Asia, y también de que la continuación de la resistencia de China al Japón podría ser atribuída en gran parte al apoyo de Estados Unidos a Chiang Kai Shek.

El tono de su discurso, sin embargo, fué en general de orden práctico y no tuvo carácter inflamatario, haciendo poco esfuerzo para contestar en detalle a las acusaciones de Hull, de que el Japón es una de las naciones "agresoras" responsables del actual estado guerrero del mundo.

Matsuoka, dijo que el Japón firmó el pacto de las tres potencias, en un esfuerzo para impedir la extensión de la guerra europea y que el pacto ahora forma parte de la política imperial extranjera del Japón. Agregó que si Estados Unidos declarase la guerra a Alemania, como parte de su política de apoyo a los británicos, al Japón no le quedaría otra elección que entrar al conflicto mundial al lado de Italia y Alemania.

EL PACTO CON RUSIA

Los diputados prorrumpieron en grandes aclamaciones cuando el Ministro anunció que un "pacto provisional de pesquerías" que regirá durante un año, acaba de ser firmado con Rusia, y también que los Soviets accedieron a la formación de una comisión que redactará un tratado permanente de pesquerías.

Matsuoka, refiriéndose al pacto de tres potencias, dijo: "Lejos de ser hóstil a cualquier otro país, el pacto representa una cooperación pacífica y a la vez poderosa, tendiente al establecimiento de un nuevo orden en el mundo". Señaló que el artículo quinto "establece claramente que el pacto no está dirigido contra la U. R. S. S. Esperamos sinceramente que los Soviets comprenderán las verdaderas intenciones del Japón y que los dos países lograrán alcanzar el reajuste de sus relaciones."

RELACIONES CON SUD AMERICA

Al referirse a las relaciones con la América Latina, dijo: "Podemos felicitarnos de que el Japón y esos países latinoamericanos han estrechado, en los últimos años, sus relaciones políticas, económicas y culturales. Las relaciones diplomáticas han tomado un curso tan favorable, a pesar de que el desarrollo de la guerra europea nos ha obligado a suspender o retirar temporalmente algunos de nuestras representaciones diplomáticas en esa región. Pero el servicio del Japón en el exterior ha sido constantemente reforzado, por el principio de conceder especial importancia a países determinados."

LA GUERRA EN CHINA

El Primer Ministro, Príncipe Konoye, informó a la Dieta que la ayuda angloamericana a la China no restringirá el programa del Japón para establecer el "nuevo orden del Asia Oriental". Afirmó que el Japón destruirá a los que se resistan y cooperará con los que simpatizan con su programa.

El Ministro de Hacienda, señor Kawada, declará que el Gobierno tiene el proyecto de mantener los niveles actuales del cambio internacional, que sostuvo han sido estables desde 1939, pues, las diferencias registradas han sido causadas por las fluctuaciones de la libra y el dólar. Dijo que el Gobierno se esfuerza para extender un arreglo para el reajuste de las cuentas internacionales en moneda corriente en yen, explicando que ello permitiría expandir el comercio exterior y promover la posición económica del Japón en el mundo. Dijo que la producción de oro sería intensificada con el fin de expandir la capacidad importadora de la nación, agregando que, aunque la nación tiene que afrontar dificultades sin precedentes, confía en la resolución del pueblo, además, de la potencia económica de la nación para resistir la crisis.

AVISOS ECONOMICOS CLASIFICADOS

S. SACK
FIERRO NACIONAL
REDONDO CUADRADO PLANO
SECCION ESPECIAL
Sn PABLO 1179
MORANDE 817

INDICE DE AVISOS ECONOMICOS CLASIFICADOS

1.—Alhajas, monedas y antigüedades.
2.—Automóviles, camiones y vehículos.
3.—Neumáticos, accesorios y garages.
4.—Arriendos buscados.
5.—Arriendos ofrecidos:
—Casas, chalets.
—Departamentos y piezas.
—Locales, oficinas.
6.—Abarrotes, comestibles, frutos del país.
7.—Arboles y plantas.
8.—Armas, caza y pesca.
9.—Artículos de escritorio, librería e imprenta.
10.—Aves y animales.
11.—Belleza y peluquería.
12.—Compra y ventas varias.
13.—Deportes, turismo y veraneo.
14.—Diversos.
15.—Educación.
16.—Fotografía, cine y útiles científicos.
17.—Ocupaciones buscadas:
—Empleados.
—Profesionales.
—Domésticos.
—Operarios.
18.—Ocupaciones ofrecidas:
—Empleados.
—Profesionales.
—Domésticos.
—Operarios.
19.—Residencias, hoteles, restaurantes.
20.—Materiales de construcción.
21.—Metales y minerales.
22.—Motores, maquinarias y artículos eléctricos.
23.—Máquinas de escribir y coser.
24.—Muebles, menajes y artículos sanitarios.
25.—Modas e interés para el hogar.
26.—Mudanzas y transportes.
27.—Negocios e instalaciones, compra y venta.
28.—Objetos y animales perdidos.
29.—Personas buscadas.
30.—Préstamos, acciones y bonos.
31.—Productos medicinales.
32.—Propiedades compran:
—Casas, chalets.
—Quintas y sitios.
—Parcelas, chacras, fundos.
33.—Propiedades venden.
34.—Propuestas públicas y particulares.
35.—Radios e instrumentos de música.
36.—Remates voluntarios.
37.—Notificaciones y citaciones.
38.—Sastrerías e indumentarias.
39.—Talleres y composturas.
40.—Judiciales.

AGENCIAS DE "LA NACION"

Para la recepción de avisos económicos:

SAN DIEGO 1181
Teléfono 76039
CIGARRERIA "EL RECORD"

"FERIA" MATADERO N.o 42

PORTAL EDWARDS 2748
CIGARRERIA

PORTAL EDWARDS 2752
CIGARRERIA

SAN PABLO 3258
PELUQUERIA

MAPOCHO 2674
PELUQUERIA

PROVIDENCIA 1340
PASTELERIA CHILE

IRARRAZAVAL 2897
frente Teatro HOLLYWOOD

MAULE 1006

RECOLETA 794
PELUQUERIA PARIS

DOMINICA 835
LAVANDERIA

INDEPENDENCIA 319
LAVANDERIA HIGIENICA

HUMBERTO MUÑOZ
SAN PABLO 1515
ALMACEN DE MUSICA

1.–Alhajas, monedas

BRILLANTES, ORO, PLATINO, boletos compro. Moneda 973. Ene. 21

ACERO
OCHAVADO-CUADRADO
REDONDO PARA MINAS
PRECIOS BAJOS
S. SACK
Sn PABLO 1179
MORANDE 817

BOLETOS JOYAS, BRILLANTES oro, compro, supero cualquier oferta. Nueva York 25. Costado Club Unión. 17 Febr.

¡¡NOVIOS!! PARA ARGOLLAS Fábrica Sostin. Nueva York 66. 8 Febrero

JOYERIA MEZA, BASCUÑAN 35. Composturas relojes, garantidas por un año. Transformaciones de alhajas; artículos para regalos. Relojes, joyas, con facilidades. 5 febrero

ORO, JOYAS, BRILLANTES, platino, plata, monedas, antiguas compramos, superando cualquier oferta. Bandera 72. 5 Feb.

NOVIOS; ARGOLLAS ORO; 14 y 18 kilates, macizas, grabadas, desde $ 96 par. San Diego 780. Relojería Sportman. 31 Ene

¡¡CASA REAL!! ORO, JOYAS, brillantes, fantasías, compraventa, compostura. Transformaciones. Compañía 1025, (frente Teatro Real). Teléfono 65855. 2 Feb.

¡¡¡ BRILLANTES, JOYAS !!! oro, plata, monedas, compramos, superando cualquier oferta. — Huérfanos 1121. 1.o Febrero

BOLETOS AGENCIA DE joyas, compro., pagando altos precios. Avenida Bernardo O'Higgins 1017. 24 Enero

COMPRAMOS JOYAS DE valor, pagamos los mejores precios. Estado 370. 28 Enero

2.–Automóviles, camiones y vehículos.

VENDO CAMIONETA, BUEN estado. Lucio Cuadra 1191. Enero 23.

CONTRA GRIPE: OBLEAS Chinas Li-Wu-Pat. 5 febrero.

CARROCERIAS CUALQUIER tipo fabricamos rápidamente. Olivos 964. Teléfono 63441. 31 Ene

3.–Neumáticos, accesorios y garages

PINTURAS, DESABOLLADURAS automóviles, Brasil 40. 10 febrero.

VENDO RUEDAS ALAMBRE Ford 29-30 Buick y Plymouth 19 y 20 Bulnes 3 B. Teléfono 94428. 21 Enero

ESTACION SERVICIO LINcoln Sephyr. Brasil 40. 6 Febr.

VIDRIOS FAROLES AUTOMOviles todas marcas. Casa Copetta. Delicias 2427. Provincia contra-reembolso. 22 Enero

REPUESTOS PARA BICICLEtas, precios especiales para comerciantes. Mueblería Santiago. Agustinas 847. 30 En.

4.–Arriendos buscados.

CABALLERO NECESITA PIEza, opción baño, indicar condiciones, J. P. M. Casilla 178. 21 En.

5.–Arriendos ofrecidos.

ARRIENDO PIEZA MATRIMOnio o caballero sólo. Chacabuco 878. Ene. 23

ARRENDAMOS PROPIEDADES Caja Propietarios. Santo Domingo 1249. 17 Feb.

ADMINISTRAMOS PROPIEdades Caja Propietarios. Santo Domingo 1249. 17 Feb.-194'

7.–Arboles y plantas

SEMILLERIA VALENZUELA ofrece semillas en general, flores y hortalizas. Despachamos provincias contra reembolso. Mercado Central. Ene 27

ARBOLES, PLANTAS, ARBUStos, tierra hoja litre; maceteros greda. Ofrece Criadero Corrial. Alameda esquina Arturo Prat. Vivero está situado lado Estación Renca. 7 Febrero

9.–Artículos de escritorio, librería imprenta.

PLUMAS FUENTES, LAPICES, encendedores, arreglo. Galería Alessandri 30. 21 enero

10.–Aves y animales

COMPRASE GALLINEROS DEsarmables, materiales. Teléfono 52240. Ene. 23

ALIMENTOS PARA AVES, preparados por Juan Sierra, 25 años de experiencia al servicio de la avicultura. Ración para posturas, alimento molido, altamente valorizado con proteína animal. En sacos de 50 kilos. Precio por 100 kls., sin saco, $ 70. Ración para pollos: alimento molido, proteinizado con leche y vitaminizado con aceite de hígado de bacalao y mineralizado para pollos de todas las edades. En sacos de 50 kilos. Precio por 100 kgs., sin saco, $ 100. Ración de granos: Mezcla de granos en proporción balanceada para gallinas y pollos desde dos meses de edad. En sacos de 80 kilos. Precio por 100 kgs., sin saco, $ 85. Reparto a domicilio. Teléfono 54 La Cisterna. 31 Ene

11.–Belleza y peluquería.

VENDO MODERNO SALON DE peinados. 10 de Julio 718. 31 En.

VENDO SECADOR PARA ONdulación al agua. 10 de Julio 718.

PERMANENTES $ 30 AL ACEIte, líquidos importados. Peluquería Francesa, Compañía 2789. 3 febrero.

$ 20 PERMANENTES AL ACEIte, sin electricidad, con líquidos importados, le hace el conocido permanentista: Oscar Aguilera. Huérfanos 2412. Teléfono 93780. 26 En.

ONDULACION PERMANENTE, al croquiñol sin electricidad, des de 20 pesos. Peluquería de la Cruz. San Antonio 380. Teléfono 84085. 30 Ene

12.–Compra y ventas varias.

VENDO GRAN OCASION DOS billares perfecto estado. Gran Avenida 2760. Enero 22.

COMPRAMOS DENTADURAS, dientes sueltos, usados. Bandera 72. 5 Feb.

DEL FABRICANTE AL CONsumidor, Jarcias acero, cordeles, hilo Sisal, cáñamo. Fábrica: Delicias 3786. Teléfono 90206. 26 Enero.

13.–Deportes, turismo y veraneo.

CONTRA GRIPPE, OBLEAS Chinas Li-Wu-Pat. 5 febrero.

MALETERIA SANTIAGO, EX Francesa B. Núñez, al salir de viaje, recuerde que esta casa hace reparaciones en maletas, artículos de viaje. Especialidad en trabajos finos. Almirante Barroso 99. Teléfono 64345. 31 En.

BOX. ELIJA PUNCHING - ball Johnson, hecho por Herminio Valdivia, garantido, material de primera, similar importado, ex operario de don Felipe Zúñiga. Elvira 250 (Salto). 8 febrero

14.–Diversos.

OCULTISMO PRACTICO SOluciona dificultades. Consulte La-Mura. Martínez de Rozas 3029. Feb. 4

Mentalistas.—

¡EXITOS SIEMPRE MAYOres! Consígase prosperidad mediante Horóscopo Antrológico Numerológico, combinado con TOTHEM PLATA ESTRELLADO!. Resultado asombrosos, dicha, riqueza, juego, carreras!! millares agradecidos!!! BELAHURR, Moneda 1364. Ene. 24

¡¡MISTINGUETTE!! PERUAna. Quiromántica, Cartomántica. Asombrosos aciertos. San Isidro 39. 29 enero.

QUIROSAFA NO ADIVINA. Lee su destino en las manos. Rosas 2203. 31 En.

15.–Educación.

¡¡¡CURSO DE VERANO!!! Unica Escuela Profesional francesa, fundada 1927, Agustinas 879. Directora Madame "Susanne Rousset", cooperadores de la función educacional. Diplomas válidos. "Enseñanza rápida" Corte, costuras, modelista, sombreros, sastrería, peluquería completa. Curso por correspondencia. Internado económico. Informes. Solamente: Agustinas 879. Feb. 28

MORALES MATUS. TENDERIni 151. Taquigrafía, idiomas.— ¡¡Dactilografía, 10 días!!. 14 Febrero

CONTRA RESFRIOS: ¡OBLEAS Chinas Li-Wu-Pat! 5 febrero.

CONTABILIDAD ARITMETIca, redacción, ortografía, cursos rápidos, individuales, colectivos, diurnos, nocturnos. Escritura máquina, tacto, quince días. Taquigrafía, dos meses. Enseñanza perfecta, garantida, profesores especializados. Solicite prospectos. Instituto Contabilidad fundado 1922. Santo Domingo 1030, cerca Puente. 29 enero.

ACREDITADO INSTITUTO Técnico. Santo Domingo 1307.— Nuevos cursos: Comercio. Profesionales, modas; peluquería. Enseñanza garantida. 1.o Febr

APRENDA INGLES CORRECtamente, método propio, contabilidad. Curso rápido. Instituto Anglo Americano. Huérfanos 1235. 29 enero.

EXAMENES REPETICION, HUmanidades, bachillerato, ingreso Liceo, preparamos. Agrupación Profesores del Estado "Manuel Bulnes". Huérfanos 1015. 11 Febrero.

CURSOS RAPIDOS: TAQUIgrafía, contabilidad, redacción, dactilografía, un mes. Instituto Comercial. Ahumada 358. Ene 26

MATRICULA DURANTE VErano, atiende Instituto Comercial Mixto. Alfredo Torrealba; porque funciona sin interrupción. Solicite prospecto. Huérfanos 1724. 7 febrero.

PREPARACION EXAMENES humanidades, bachillerato, ingreso Liceo, Escuela Militar, profesores Estado. ¡Alto porcentaje éxitos! Consultas: 10-12 M.— Liceo Carrera, Alameda 2407.

ACADEMIA CORTE, CONFECción, sombrero, flores, juguetería. Ahumada 358. Ene 26

¡¡¡CURSOS VACACIONES!!! Mecánica dental, modas, sombrer, peinados, manicure, sastrería, contabilidad, etc. Rápido, moderno, económico, garantido. Internado femenino, económico, agradable. Acreditadas Escuelas Politécnicas Profesionales "Díaz-Gascogne". Fundadas 1914. Reconocidas Supremo Gobierno; Santo Domingo 670. Teléfon 60468. 31 Ene.

16.–Fotografía, cine y útiles científicos

REVELADOS, COPIAS, ESPEcialidad en ampliaciones, entregamos todo trabajo en seis horas. Casa Hans Frey. Huérfanos 1066, 2.o piso. 4 febrero

17.–Ocupaciones buscadas:

MUSICO, BUEN TOCADOR DE pistón, se ofrece para tocar en Quintas, Bar, etc. H. A. S. Santa Rosa 40. 22 En.

EMPLEADO CON MUCHOS años de práctica en ramo de mercería, ofrécese al mostrador o bodega. J. P. Ahumada 319, Of. 39. 31 En.

ME OFREZCO, CON MUY buenos informes, para cualquier trabajo de oficina. Contaduría. Escribir a máquina, llevar libros. Escribir: San Gerardo 915. Luis Rojas Alvarez. 25 En.

ALAMEDA 1983, REGIAS PIEzas, con pensión. Días, meses, turistas. Fono 69329.

BERNARDO O' HIGGINS 1686, familia Concepción, piezas con sin muebles. Buena comida. Ene. 26

BERNARDO O'HIGGINS 1686, familia Concepción, piezas con sin muebles. Buena comida

ARRIENDO PIEZA CON PENsión. San Antonio 460. Ene. 23

BERNARDO O'HIGGINS 1686, familia Concepción, piezas con sin muebles. Buena comida. 26 Enero

RESIDENCIAL FRANCESA. — Moneda 1380. Fono 81632. Piezas confortables, comida exquisit. Ex dueña del Restaurant Pa... 31 Enero

ALAMEDA 1983, REGIAS PIEzas con pensión, días meses, turistas, Fono 69329. Ene. 21

18.–Ocupaciones ofrecidas.

EMPLEADA ATENDER DEPOsito necesito. Benavente 401. Enero 22.

NECESITO AYUDANTA MOdas, Serrano 935. 23 enero.

—Domésticos.

MUCHACHO, MANDADOS Y jardín necesito. Santa Ester 922. Lo Vial. Enero 24.

NECESITO SEÑORA SOLA sin pretensiones, para atender anciano solo. Andes 4419. Enero 23.

SE NECESITA URGENTE empleada para dos personas, puerta afuera, departamento chico, sepa cocina. Informes. Tratar: Pasaje Huneeus 1155. (Catedral), tercer piso, casa 4, de 9 a 10 1|2, y 1 1|2 a 4. 31 Enero

EMPLEADA CON RECOMENDAción para la cocina, pocas personas. Gálvez 242, casa C. Ene. 31

$ 130 SUELDO, EMPLEAda con recomendación para todo servicio, pocas personas. Gálvez 242, casa C. Ene. 31

19. Residenciales, hoteles, restaurants

CASA MODERNA, EXTRANJEra, arrienda dormitorio bien amoblado, con pensión, dos personas. Alameda 299, 6.o, 3. Enero 24.

NATANIEL 124, LINDO DEpartamento para matrimonio, pensión, teléfono. Ene. 22

JOVEN DE 25 AÑOS SE OFREce para portero u otra ocupación fuera de Santiago. E. Almarza, San Francisco 649. 22 enero.

HOTEL BRASIL 44, CAMAS desde seis pesos. 2 Febrero.

RESIDENCIAL PRESTIGIADA, Almuerzo mesa $ 120, $ 180 Turist... $ 15 y $ 20 diarios. Teléfono 86468. Central Teatinos, 554. 22 Ene

20.–Materiales de construcción.

PARA FIERRO SACK 31 Ene

FIERRO ACANALADO GALvanizado. Morandé 817. 31 Ene

FIERRO REDONDO. CONStrución. Sack. 31 Ene

FIERRO GALVANIZADO LISO San Pablo 179. 31 Ene

PINTURA PASTA SACK. 31 Ene

CEMENTO MELON. SACK. 31 Ene

ZUNCHOS LISOS, AMPOLLAdos Sack. 31 Ene

S. SACK BARRACA FIErro. San Pablo 1179. Morandé 817. Precios bajos. 31 Ene

PUERTAS, VENTANAS: "FEnix". Mac-Iver 110. 30 En.

CONTRA NEURALGIAS. — ¡Obleas Chinas Li-Wu-Pat. 5 febrero.

¡¡¡CIELO DE YESO EN PLANchas!! $ 5.60 el m2. Cornisas Ferrer. San Luis de Francia 1650, entre Maule y Ñuble. 7 Febrero

¡¡¡DEMOLICION!!! TABLAS piso, fierro techo, puertas, mamparas, pino, fierro T. etc. San Diego 1671.

"VIDRIERIA LAS DELICIAS" Ofrece a usted, vidrios, marcos, y espejos a precios muy rebajados. Colocación de vidrios a domicilio. Castro 8, fono 69328. 30 Enero

¡¡FIERRO TECHO ACANALAdo!! consulte precios. Barraca Chacabuco 12. 7 Febrero

¡¡¡DEMOLICION!!! GRANDES existencias nuevas de cinco demoliciones: zinc techo, tejas tablas, piso, cielo, guardapolvos, tapas, roble 2 x 4 y 3x 4, puertas, mamparas, vigas pino, oregón, parquets, etc. Av. General Bustamante 772. Antiguo local, Barraca Montaña, teléfono 45184. 1.o Febrero

22.–Motores, maquinarias y artículos eléctricos.

VENDO BUEN BALANCIN Y 40 chuzos de acero. Portugal 1566. Ene. 23

INDUSTRIAS TITAN, GARCIA Reyes 639, fundo objetos de bronce a $ 10.50 el kilo. Ene. 21

TORNO ENTREGO ARRENDAdo. Madrid 944. 17 Feb.

MAQUINARIA AGRICOLA INdustrial compraventa. F. Bunster T. Carrera 739-45. Teléfonos 88968-80379. 16 Febr.

TRANSMISIONES, EJES DEScansos, consolas, machones, poleas de acero "American"; correas, uniones y pastas para correas. Ofrece. Küpfer Hnos. S. A. C. Libertad 58. 16 Feb.

MOTORES ELECTRICOS CHIcos. Madrid 944. 9 Febrero

EN EJES PARA TRANSMISION Fundición Grajales es campeón calle Grajales 2548. Santiago. Teléfonos 93417 y 95008. 30 enero.

PRENSA Y PICADORA PASto, esmeril, calderos, transmisiones, descansos, poleas, correas y taladro. Ocasión, vendo, Phillippi 36. 7 Febrero

23.–Máquinas de escribir y coser.

COMPRO MAQUINAS DE COser; también empeñadas. Voy a domicilio. Lira 933. Teléfon 51370. Ene. 23

OCASION, SINGER BOBINA, vendo. Lira 933. Feb. 4

MAQUINA ESCRIBIR. VENDE se. Bandera 517.

MAQUINAS TOMADORAS Puntos medias, $ 2 000 al contado, facilidad $ 300 mensuales. Se fabrican agujas textiles. Monjitas 877. Casilla 1555. Ene. 23

24.–Muebles, menajes y artículos sanitarios.

FABRICA COCHES PARA guaguas, sillas plegables de paseo. Mensías de los Nidos 1157, frente Plaza Almagro. Febrero 5.

¡OCASION VENDO! AMOBLAdos dormitorios, comedor, muebles sueltos. Delicias 2456. 21 Feb.

$ 420 DORMITORIO, OTRO $ 680, amoblado comedor $ 590, hall confortable, máquina Singer, salita, marquesas, mesa, sillas, ropero vendo urgentísimo. Lira 933. Feb. 4

S. SACK
FIERRO
SAN PABLO 1179

¡¡BARATISIMO!! VENDO ... ciosos muebles comedor ... tado. San Isidro 39.

¡¡GRAN OCASION!! ... dormitorio, comedor ... confortable, marquesas ... niel 681.

REGIO LIVING, HALL ... cojines. Santa Rosa 745.

REGIO DORMITORIO ... pado en Palo Rosa, muy ... con marquesa. — Santa ... 745.

COMEDOR LUJOSO ... pado, muy elegante. Santa Rosa 745.

LINDO DORMITORIO ... ciado, con marquesas ... Rosa 745.

COCINAS ECONOMICAS ... bios, arreglos, pídalas a ... fabricante. San Alfonso ...

MUEBLERIA HOLLYWOOD Bandera 166. Muebles mo... precios bajos. Facilidades ... fiador.

¡¡MUEBLES PARA CO... Construcción sólida, ... perfectas. Precios económ... Fábrica Chacabuco 13.

¡¡¡CALENTADORES ... Carbón leña, construcción ... da, garantida. "Fábrica ... Chacabuco 12.

COCINAS ECONOMICAS ... do, cambio, arreglo. Voy ... micilio. San Alfonso 22. ... no 92607.

CONTRA DOLOR DE ... za. Obleas Chinas Li-Wu-...

COCINAS ECONOMICAS ... $ 45; lavaplatos $ 28; ... calentadores, en el Rincón ... las Cocinas, Chacabuco ...

¡¡¡MUEBLES NORMANDOS ... ofrece su fabricante ... Brant", a precios sin ... tencia. Riquelme 6.

¡¡BAÑOS!!! LA MEDIDA ... necesite, tiene Mérida ... cante: Chacabuco 12.

¡¡GRAN OPORTUNIDAD, por balance!! ... quidamos presente ... a los precios más bajos de Santiago, todo nuestro variado y extenso surtido. Solamente muebles de calidad, enchapados e imitados. Facilidades sin recargo. Mueblería Rosemblatt. Avenida Bernardo O'Higgins ...

"MUEBLERIA MODERNA" Por balance liquida toda ... tencia. Comedores, dormi... Confortables 3 piezas con ... centro $ 1.200 — Conce... créditos San Antonio 61.

COLCHONES LANA ... cotíes, crin, encontrará en Colchonería Francesa ... refacción a domicilio ... San Diego 9.— Teléfono ... 86259.

¡¡OCASION VENDO!! AMO... blados dormitorios, com... muebles sueltos. Delicias ...

ANTIGUA FABRICA "EL PORvenir". Sazié 2450. Teléfono 93820. Muebles modernos, ... zos, dormitorios, comedores ... critorios, halls, etc. Grandes ... cilidades $ 100 pie y 20 men... lidades. Especiales profes...

25.–Modas e interés para el hogar.

TRAJES DE BAÑO FAN... sía $ 32 a 90; pantalones ... ya, fino jersey lana $ 75; ... bordadas, paletoes, casacas ... lecas tirolesas, sweaters ... ro, $ 25, descuentos ... tes: Fábrica Francesa ... Matta 1049.

CONTRA DOLOR DE MUELAS Obleas Chinas Li-Wu-Pat. 5 febr.

¡¡OCASION!! VENDO TRA... señoritas y caballeros, ... San Isidro 39.

TELARES "MINERVA" ... vista de la gran demanda ... jidos a mano en Telares ... va'i y a objeto de intensi... producción de esta lucrativa ... dustria casera, que no re... aprendizaje especial, hemos ... suelto vender Telares, ... en doce mensualidades ... nos o pida prospecto ... "Minerva". Merced 563, ... go.

PLISADOS, CALADOS ... dados a máquina y ... para bebés.— Delicias ...

ALAMBRE
CAÑERIA
METAL DESPLEGADO
S. SACK
San PABLO 1179
MORANDE 817

— GUIA PROFESIONAL —

ABOGADOS

MULLER RIVERA Hnos
Morandé 291 — Oficina 21
Nulidades matrimonios, posesiones efectivas, asuntos familias. Atención gratuita, 3-4. 31 Ene

ALEJANDRO SERANI B.
Huérfanos 1294, Of. 43.
Teléfono 65788. Fbr. 18

MEDICOS

Dr. VEGA MACHER
exclusivamente pulmón, tisiología
Rayos X
Avda. Vicuña Mackenna 371
Solicite hora
Fono N.o 65090
7 Febrero

DOCTORA BEHM
Ahumada 47
30 Enero.

DOCTOR DIMINSTEIN
Exclusividad enfermedades señoras. Partos. Rayos X
Diatermia
Ahumada 47
31 Ene

ZAPFE
Ojos, oídos, nariz, garganta 6-8. Londres 3. Fono 84830.
16 Febrero

BEDOYA HUNSDOEFER
Enfermedades sangre, gonorrea, Venéreas, Rayos para piel.
Moneda 1683.
11 febrero.

ERNANI PARODI
Piel, Sífilis, venéreas.
Arturo Prat 177.
6 febrero.

GASTON RAMIREZ
Piel — Sífilis — Venéreas.
Monjitas 779.
6 febrero.

PROFESOR STUTZIN
Ex Director Hospital Berlín. Riñon, vegija, urinarias, perturbaciones psicofísicas, glandulares, impotencia (Sexología). Fono 61473. San Martín 40.
13 Febr.

DOCTOR CASTAÑON
Exclusivamente pulmón
Consultas 6-7
Agustinas 1269, edificio LA NACION 4.o piso
... 8222 ... 457

WAUGH ROJAS
Cirugía
Impotencia sexual
Várices, hemorroides
Moneda 1541.— Fono 82149
6 Febr

PROFESIONAL ESPECIALISta masaje, médico, estético. Miguel Claro 809, 2 a 6 P. M.
Ene. 23

JIRON
NIÑOS 2-4
Trasladóse Vicuña Mackenna 514. Teléfono 40474.
15 Feb.

Dra LUISA PACHECO DE AVILES
Médico - Cirujano
Señoras y Niños. Tratamiento Esterilidad femenina
Consultas de 2 a 4
Nataniel 475 — Fono 86762
NO

INSTITUTO ENFERMEDADES DEL CORAZON
DR. GROSS
Titulado Europa-Chile
Exclusivamente para enfermos del corazón
Central 84 — Teléfono 84242
7 Febrero

RAIMUNDO RATINOFF
Broncopulmonares - Rayos X
Asma - Corazón
Manuel Rodríguez 764.
Teléfono 84639
31 Ene

A. WAISSBLUTH
Especialista corazón, pulmón, Rayos X. Estomago. Sífilis. Avda. Bernardo O'Higgins 2294.
3.30 - 6.30.
Teléfono N.o 94092.
22 enero.

Dr. PABLO RAFFO SIVORI
Medicina interna.
Sotomayor 31.
Teléfono 93335.
Feb. 24-41.

Dr. GORGEWSKY
Rayos X
Estómago-Higado
Broncopulmonares-Diabetes
2-5
Almirante Barroso 57
15 Feb.

DOCTOR LOIS.
Catedral 1467.
Urinarias: de 2 - 4.
Fono: 64364.
6 febrero

FAIVOVICH
Corazón, pulmón, estómago. Rayos X
Nataniel 426.— Teléfono 63975
5 Febrero

OCULISTA

GUSTAVO LOPEZ PATIÑO
6 - 8
Moneda 973. piso octavo
Oficina 837 — Fono 89845
31 ene

OPTICOS

CONSULTORIO OPTICO
Anteojos por recetas oculistas. Bandera 290.
26 enero

OPTICA HERRMANN
Instituto especialista en
enero 25

DENTISTAS

WENCESLAO MUÑOZ
Dentaduras artificiales
Teléfono 63628
San Diego 374
Feb. 24-41

Dr. HECTOR PACHECO P.
Extracciones difíciles, puentes, placas modernas
De 3 a 7, edificio LA NACION
Agustinas 1269 — Teléfonos: 82222 - 47506
NO

Dr. ARMANDO RODRIGUEZ
Cirujano-Dentista
Andrés Bello 976
Placas completas, sin paladar
Succión neumática
3 Feb.

MECANICOS DENTALES

DENTADURAS
Placas, composturas, dos horas. Precios módicos, Barahona, San Francisco 120.
6 febrero.

DENTADURAS, PLACAS, COMposturas, dos horas. Puede esperarlas. Nueva York 17.
27 Enero.

MATRONAS

H. IZQUIERDO.
Partos. Atención esmerada. Honorarios antiguos. Santa Lucía 152. Teléfono 62786.
14 febrero

SEÑORA PHERINY
Atiende enfermas provincias. Cochrane 95.
22 enero.

BLANCA PINEDA.
Recibe pensionistas. Consultas gratis.
San Diego 267.
26 enero.

AMELIA MATUS
Avenida España 441
Teléfono 94104
7 febrero.

BLANCA FISCHER
Avenida España 60
Teléfono 92788
7 Febrero.

MERCEDES DARRIGRANDI
Estudios extranjero.
Tratamientos indoloros.
Ultimos adelantos.
Métodos rejuvenecer.
Monjitas 335. — Teléfono 66844.
14 febrero.

SEÑORA MORAL
Embarazos toda época, suturas, tratamientos casos urgentes.
Atención médica
General Mackenna 1038, entre Puente y Bandera, departamento 1. Teléfono 63688.
5 Feb.

VETERINARIOS

CLINICA VETERINARIA Americana
Hospital perros, gatos
Consulta permanente
Providencia 265 — Fono 45224
31 Ene

LA NACION

Santiago de Chile, miércoles 22 de enero de 1941.

HORACIO HEVIA LABBE
Presidente

Adolfo Fuentes Rojas
Director

Eleodoro E. Guzmán F.
Gerente

DEFENSA DE LA DEMOCRACIA

...discurso del Presidente de Estados Unidos, al asu... por tercera vez el mando supremo de esa gran na... es como un evangelio. Un evangelio en defensa de ...mocracia.

...Presidente Roosevelt aparece como el abandera... la única doctrina que es capaz de salvar al hom... la regresión a la barbarie. Y ha hablado con ... de lo que es la concepción democrática. En la ...oratoria pronunciada en el Capitolio, al asumir ...tercera vez el mando, no ha tenido un desfalleci... en sus conceptos y en sus certeros juicios. Ha ... una comparación magnífica del sentido de la li... qué es la esencia de la democracia, con el siste... de la dictadura, que es la humillación moral y ma... del individuo. Mientras aquella libertad desarro... la personalidad del hombre, esta opresión hunde ... brumas la inteligencia. Aquélla ayuda a fortifi... la conciencia social; ésta, bajo la apariencia de una ... la destruye y la aniquila.

...claro y preciso el sentido del combate tremendo ...que se debate el mundo en la hora actual, y acerca ... porvenir de esta lucha no cabe, por cierto, ... alguna. Roosevelt lo ha dicho con fe y con una ... serena. La democracia es la esencia, la base de ...ilización actual. Lo que se oponga a ella, es la ...ión de un mundo de injusticias, de atropellos y de ...rias.

...Presidente de Estados Unidos aparece así formu... la doctrina de hoy y del mañana, y ella prevale... para suerte bendita de la humanidad.

Pensionado Universitario

...noticias aparecidas en ...sa hace algún tiempo, el ...ropo chileno don Arturo ...Pérez, que reside en Nue..., habría manifestado el ... de venir a Chile con el ... de realizar una obra de ...encia patriótica y social ...te en su aspecto a la ...ión Santa María, y desti... a la protección material y ...al de nuestra juventud ...

...propósito altruista no po... pasar inadvertido para la ... ni mucho menos para ... que han hecho de la en... su más firme y elevada ... de vida. El Vicerrector ... Universidad de Chile, cu... carrera docente no ne... ser ponderada, aprovechó ... coyuntura para dirigir... filántropo chileno, en una ... que es ya del dominio pú... en la cual están conteni... forma precisa y emotiva, ...ernos de una obra cuya ...d sólo sería comparable ... infinitas necesidades que ...a satisfacer.

...jóvenes estudiantes que ...a Santiago para seguir ...dios de una profesión li... no pertenecen, general... a familias que puedan ... con holgura los me... necesarios para llevar aquí ...tencia que pueda amol... sus ideales nacientes. ... a vivir en pensiones o ... de huéspedes inapropiadas ... no contrarias a su for... moral, deben sufrir todo ... de los malos tratamien... ...portar las angustias de ... que muchas veces lin... la miseria. Ajenos a to... familiar y ayunos de ...tacto con las comodida... la vida ofrece a otros ...mos merecimientos, tie... comprender, demasiado ..., el contraste que existe entre sus nobles ambiciones y la realidad indecorosa que les agobia. "Hay, lo menos, dos mil estudiantes universitarios que vienen a Santiago desde provincias", dice el Vicerrector de la Universidad de Chile en la expresiva carta que comentamos, "que, salvo contados casos, están obligados a hospedarse, por falta de recursos, en pésimas pensiones. Sé que hay algunos que aún viven en conventillos."

De estos hechos reales y tangibles, que muchos hombres hoy formados y triunfantes deben recordar con escondida tristeza, ha deducido el Vicerrector de nuestro máximo establecimiento educacional la necesidad de remediarlos, y para ello, con celo digno de todo elogio, se ha dirigido al filántropo chileno para insinuarle la idea de plasmar su noble intención en la creación de un Pensionado Universitario, en donde los estudiantes puedan encontrar confort, buena habitación, comida sana y abundante, y toda clase de entretenimientos honestos. Como muy bien lo dice el ilustre profesor, es preciso considerar que esta vida inhumana de los estudiantes es una de las causas de nuestra inquietud social, "porque no hay que olvidar que del estudiante universitario sale casi la totalidad de la clase dirigente del país y los individuos llamados a tener influencia decisiva en la vida política y administrativa de éste."

No puede, pues, ser más justa y oportuna la insinuación hecha por el Vicerrector de la Universidad de Chile, y la contestación dada por el filántropo chileno a tan justificada sugestión puede considerarse como un feliz augurio de que obra de tal magnitud y trascendencia habrá de ser pronto una bienhechora realidad.

Don Alejandro Alvarez

...pués de una larga au... regresa a su patria el ... internacionalista don ...ro Alvarez. Es la su... de las personalidades ...teresantes de la cien... Derecho Internacio... Público y Privado, no ya ...tinente, sino del mun...ro. El señor Alvarez ...venido en los proble... su ramo, en todas las ... conferencias de Eu... hace más de un cuarto ...o, y en todas ellas su ... y sus informes en de... han merecido un re...miento absoluto. Ha ...do en París como en ... en Londres como en ... en Madrid como en ... Acaso donde menos ... ha hecho justicia es en ...

...guna universidad del ... ha dejado de contarlo ... sus miembros: de algu... doctor Honoris Causa. ... por ejemplo, de la de ... y de la Sorbona, en ... de honorario. Estos ... en centros de tan al...portancia, indican algo. ... el señor Alvarez ha ... hasta ellos? La del ... Alvarez no es una in...cia brillante, de aqué... que seducen por el es... de sus luces y el jue...bar de una dialécti... tiene la frase oportu... una respuesta ace... contundente. Una in... así, acaso pueda ...rio. Pero tiene otros ... la suya. ...riamente esas inteli... brillantes, esas apa... de dialéctica, ocultan dos cosas: facilidad de palabras y escasa ciencia. Saben vivir en el medio social por la ligereza del concepto, pero cuando éste se examina fríamente, se ve que en el fondo no hay nada. Sólo hay fertilidad de recursos, apariencias de raciocinios que impresionan en el primer momento. A esto llaman en Chile ironía y mundo, sabiduría, lo cual no es otra cosa que una tremenda desnudez moral. Un individuo dotado de estas condiciones en este país lo será todo. El medio lo permite.

El señor Alvarez es antes que nada un hombre de paciente elaboración mental. De aquí su solidez. Construye sus ideas con lentitud, porque le interesa dejar la sensación de lo real en el Derecho, de lo positivo y de lo permanente en una doctrina. En una asamblea, se guardará de hablar; sin embargo, en una nueva reunión disertará con lógica, con elegancia, con erudición, y el auditorio será suyo. Es un hombre de reflexión. El señor Alvarez, por lo demás, es un pozo de erudición en su ramo y en todos aquellos que convergen hacia su ciencia. Esto le permite desenvolver los antecedentes de una cuestión con datos abrumadores. Hecha esa exposición, funda la doctrina. Entonces aparece el filósofo del Derecho.

El señor Alvarez ha trabajado por una legión de jurisconsultos. Y esta frase nos recuerda otra de un gran sabio francés, Paul Rivet, dirigida a otro compatriota nuestro, que se encontraba entonces en París, don José Toribio Medina, el año 1929. Rivet era miembro del Instituto de Francia y era considerado como la primera autoridad en materias arqueológicas de América.

Le dijo a Medina: "¿Por qué sólo algunos chilenos hacen ciencia que corresponde a más de cien hombres? Ud., señor Medina, ha abarcado todo un continente. Barros Arana, un país entero. Letelier, toda la filosofía y la sociología". Y Alejandro Alvarez, el Derecho Internacional del mundo.

Al pisar la tierra chilena, deseamos al maestro que ha ilustrado el nombre de nuestro país en el extranjero, la más venturosa permanencia.

G. F. C.

DE ANGEL OSSORIO Y GALLARDO

Masas, literatura y política

Un libro de López-Rey

Los lectores de LA NACION conocen bien, por sus trabajos, a don Manuel López-Rey. Penalista, sociólogo, escritor, diplomático, las muestras de su talento son heterogéneas y abundantes. Los españoles le tenemos destacado entre lo más valioso de nuestra juventud.

Acaba el señor López-Rey de publicar un libro. Corto en la dimensión (ochenta páginas), amplio en la valía. Se titula "Masas, literatura y política". Apóyase en que hoy el mundo está en poder de las masas y éstas, con un simplismo psicológico que las inclina hacia lo malo, lo cruel y lo inmoral, han adoptado una posición de incredulidad respecto a la literatura y de credulidad ciega respecto a la política. En las políticas que hoy prevalecen cree ver el autor el impulso y la fuerza de las masas, porque los dictadores se han preocupado, ante todo, de crear una masa a su lado.

No estoy yo muy conforme con esta apreciación del autor. Antes pienso con Rauschning el antiguo nazista, hoy debelador de Hitler, que en los movimientos actuales hay una **élite** para la cual son los derechos, las licencias y los privilegios, y unas muchedumbres que se limitan a asistir a la celebración de un rito. Que el pueblo alemán sin poner de su parte más que el bárbaro sacrificio esté con Hitler, es verosímil, porque en él puede haber prendido la idea de la superioridad de la raza. Que el pueblo ruso esté íntimamente satisfecho al lado de Stalin, lo tengo por dudoso. Que el pueblo italiano está contra Mussolini, me parece evidente. Que el pueblo español (derechas e izquierdas) piense y sienta contra Franco está ya clarísimo. Atribuir, pues, a las masas las culpas de los sucesos actuales es quizá un error de perspectiva. Conviene advertirlo para que el día de la reconstrucción no se desconfíe de las masas, ya que sobre las masas ha de edificarse todo. De otra manera nos expondríamos a salir de las tiranías actuales para pensar en un **despotismo ilustrado**, como en los tiempos de nuestra Reina gobernadora.

En las derivaciones ulteriores el distinguido escritor se muestra mucho más acertado. Que las masas aparecen incrédulas hacia la novela, el cuento, el ensayo y la biografía, tiene mucho de cierto, sobre todo cuando se aclara con este concepto: "Tal incredulidad no significa impermeabilidad absoluta de la masa respecto a lo literario, pues en ella siempre penetra algo, pero es a través de una esquematización, única asequible a su peculiar y rudimentaria psicología". En efecto, el pueblo cada vez lee más. Es natural que lo haga esquemáticamente. Ni la preparación cultural, ni el tiempo, ni el dinero consienten otra cosa. Toca, pues, a los autores de periódicos, de revistas, de folletos, de síntesis, de extractos, realizar su labor con inteligencia y probidad. Por desgracia, en este punto los mercaderes literarios suelen mostrarse muy por debajo de las masas.

La parte mejor del libro es la que se refiere a la política. Cree el autor que el pueblo ha sido víctima de tres venenos, el liberalismo económico, el marxismo y la concepción naturalística de la vida. Con todo ello ha ido perdiendo el sentido de la responsabilidad, se han volatilizado los valores culturales y espirituales, se ha abierto el paso a las dictaduras y se ha llegado a una situación de servilismo y vileza. Su análisis sobre estos extremos es clarividente y su crítica tan dura como certera. Particularmente me ha gustado aquella parte en que censura la actual tendencia de explicar la vida humana, incluso en lo espiritual, con criterio naturalista y biológico. Véanse estos severos y exactos párrafos: "Conforme a tal ideología, el amor, la amistad, la gratitud, etc., antes quizá demasiado deificados y que representaban valores netamente espirituales, reciben hoy día la consideración de tendencias, instintos o deseos explicables biológicamente".

"Actualmente, cualquier persona más o menos documentada, generalmente menos, nos **hace** una explicación endocrinológica o psicoanalítica de cualquier sentimiento, vicio o perversión... Una explicación endocrinológica debe estimarse coordinada a otras que no tienen este carácter, es decir, que en el organismo humano hay una tal interdependencia que una sola parte del mismo no basta para explicar los fenómenos por mínimos que éstos sean".

"El psicoanálisis trata también de explicarnos toda nuestra vida psíquica a base de constelaciones, transposiciones, complejos, etc. Siendo verdad una buena parte de su contenido, su generalización ha sido, culturalmente, un tremendo error, pues las masas que no tienen sentido crítico, generalizan por simple impresión...".

Aludiendo en seguida al matrimonio y a la familia, se expresa así: "Bien sabemos que la crisis de una y otro se debe a diversas causas, pero no es menos cierto que una de las más decisivas es la estimación moral —biológica— que la educación y la política actual imprimen a dichas instituciones. La política, apoyándose en la educación y en la crisis económica a que ha conducido la **economización** de la vida, asigna a la familia y al matrimonio un cometido racial o de número que le es impropio. El resultado es que, como consecuencia de dichos factores combinados, la gente más que casarse se aparea y se desaparea con gran facilidad. Con ello la estabilidad y fijeza de la unión matrimonial —cualquiera que sea su forma— desaparece y la institución se prostituye".

Ese ambiente bio-materialista de nuestra época crea el fenómeno de la infancia abandonada, el de la destrucción del hogar y, en resumen, una desvalorización humana.

Protesta López-Rey contra el exagerado sentido de la disciplina, contra la obediencia ciega a la consigna, contra la aparición de los caudillos y, en suma, contra los partidos de masas que, anulando la personalidad de sus miembros y poniéndose por encima de la familia, de las amistades, afectos y cariños, llegan a ser "algo monstruoso que llena toda la vida del adherido". Repito que esta parte del libro debe ser no ya leída, sino deletreada. Lo mismo que aquella otra en que hace una justificadísima crítica de las dictaduras, sobre la cual razones de espacio me impiden detenerme.

La moraleja es categórica: "La vida no es sólo biología y economía, es también, y sobre todo, espíritu".

Hé aquí la buena palabra de un buen liberal. Hemos de recibirla con gratitud y regocijo. El veneno totalitario nos ahoga por la derecha y por la izquierda. Reaccionar contra él es no sólo un deber de liberalismo, sino de simple humanidad. Desgraciadamente, los agresores son tan numerosos, tan decididos y tan crueles, que luchar contra ellos alcanza la categoría de heroicidad. Esa heroicidad ha realizado con su libro el señor López-Rey.

A. O. y G.

ACTUALIDADES

LA FIESTA DEL ROTO

Santiago ha celebrado una vez mas la Fiesta del Roto Chileno, una de las tradiciones que tienden a perpetuarse entre nosotros. Se rinde homenaje, en esta ocasión, al valor, a la entereza y a la tenacidad del roto, empeñado en una jornada decisiva. La historia reconoce que a su heroismo y esfuerzo, la patria debe sus páginas más gloriosas.

La clásica fiesta del pueblo chileno se ha verificado, como de costumbre, en la vieja Plaza de Yungay, al pie del monumento esculpido por don Virginio Arias, que acaba de morir. Allí, en una reunión que nada ha tenido de política, ni de otra cosa, que la aparte de su finalidad de exaltar las virtudes de la raza, la chilenidad ha vibrado, como en sus mejores tiempos, a los acordes del antiguo himno que canta sus hazañas y recuerda su decidido patriotismo.

La fiesta del roto, bajo el patrocinio del Comité de Defensa de la Raza y Aprovechamiento de las Horas Libres, debe adquirir mayores proporciones cada año, hasta convertirse en una fiesta nacional, de verdadero relieve y que se realice con igual entusiasmo en toda la República. El 20 de enero se convertirá así en una fecha doblemente histórica y de trascendencia para el porvenir.

Los Viejos Tercios del Ejército de Chile

Los Viejos Tercios que ayer transformaron la República, cambiando radicalmente el estado precario del país, por un pueblo que ostenta y explota hoy las riquezas naturales más grandes de la tierra, con las ventajas inherentes a esta nueva situación, tienen ahora un momento de íntima satisfacción al considerar que sus derechos, legítimamente adquiridos, han sido respetados, y por consiguiente, la ley que resguardaba sus beneficios, no ha sido abandonada.

En efecto, por ley del año 1881 se nos concedió el derecho de que nuestras pensiones se derivaran siempre del sueldo de actividad de que gozara el ejército, cuya disposición tan clara y terminante, en varias ocasiones ha querido ser violada, dejando a los pocos poseedores, privados de sus derechos.

Pero aquí se hace necesario repetir una vez más lo que fué la Guerra del Pacífico y las consecuencias que se obtuvieron con la victoria, con el objeto de observar si acaso los tercios del 79 - 84 deben ser considerados como parias o como los primeros ciudadanos de la patria: cinco años de campaña en terrenos inhospitalarios; innumerables batallas y combates de proporciones más o menos acentuadas; más del 30 por ciento de los expedicionarios muertos o heridos en los hechos de armas y por enfermedades; ejército insuficientemente equipado, pues se careció de carpas y de otros elementos indispensables para las fuerzas que operaban, tanto en valles malsanos como en cordilleras nevadas, arrastrando las consecuencias de todas estas circunstancias.

La victoria dió al vencedor inmensos territorios y una riqueza que, insuficientemente avaluada, puede estimarse en cincuenta mil millones de pesos oro. Esto no es exagerado, ya que el salitre de la provincia de Tarapacá solamente, fué estimado en veinte mil millones de dólares por un emimente economista norteamericano. Pues en los primeros cincuenta años dió el salitre y yodo, por derechos de exportación, alrededor de 14 mil millones de pesos de seis peniques.

A esto debe agregarse grandes cantidades de cobre, que también pagan una gruesa suma por derechos; la potasa, casi inexplotada, y cuyo valor es inmenso; el bórax, etc. Además, las provincias de Tarapacá, Arica y Antofagasta compran al valle central y sur del país alrededor de 300 millones de nuestra moneda, y cuyo comercio no podría efectuarse en las condiciones actuales si esos territorios no formasen parte del Estado.

Nosotros nos hemos acogido siempre a la Ley del 81, apoyados en el hecho de ser una disposición legislativa vigente, y que, como vencedores, hemos dado a la patria todos los frutos que acabamos de mencionar. Además, fundados en el principio básico, moral: que en toda empresa en que el hombre pone al servicio de una causa su bienestar y su vida, tiene perfecto derecho a una parte de los frutos que se obtengan en la jornada. Ya lo hemos dicho que de este concepto se deriva la ley de presas marítimas, etc.

De los dos grandes factores que invocamos continuamente como fundamento de nuestros derechos, uno puede ser apreciado con un criterio más o menos divergente, y es con respecto de las operaciones militares que se llevaron a cabo; pero en cuanto al empuje guerrero de los combatientes, las fuerzas armadas de Chile estuvieron a la altura de los hechos más gloriosos que registran los anales del planeta.

Pero en lo que no cabe duda, y se comprueba con la elocuencia de los números, es en cuanto al factor económico de la victoria, cuyo resumen hemos ligeramente bosquejado; y, sin embargo, ese incompleto cuadro del botín que dimos a Chile puede ser tenido como la operación más valiosa que recuerda la historia del mundo. Por consiguiente, al cambiar el estado ruinoso del país por un pueblo que tiene hoy las riquezas naturales más grandes de la tierra, este cúmulo de valores económicos nos señala, forzosamente, como los **verdaderos creadores de la prosperidad nacional.**

De esta situación participan también el Ejército y la Marina, ya que las fuerzas armadas del país son **colectividades** hereditarias, cuya labor consiste principalmente en conservar la integridad nacional, y, por consiguiente, los frutos que se conquistaron ayer.

Ya hemos dicho en repetidas ocasiones cómo el Perú y Bolivia han pagado a todos los que hicieron la campaña; y también hemos recordado las palabras del señor Emiliano Figueroa, al comparar los beneficios que reciben nuestros adversarios de ayer con la triste situación de los vencedores de la misma jornada.

Antes de terminar, vamos a hacer un pequeño recuerdo de los pocos chilenos que han amparado nuestros justos derechos.

Traemos primeramente a la memoria al ilustre patriota don Benjamín Vicuña Mackenna, que fué el iniciador de la Ley del 81, base de nuestras peticiones. Al señor Ricardo Matte Pérez, a quien debemos que el año 12 no se violara la mencionada ley. Al señor Juan Luis Sanfuentes, quien, ya sea como gobernante o simple ciudadano, estuvo siempre dispuesto para que nuestros derechos fueran respetados. Al distinguido general señor Altamirano y su patriota Ministro de la Guerra, señor Gómez Carreño, quienes valorizaron las acciones de guerra. Aunque esta suprema disposición nos ha beneficiado a muchos, sin embargo desaparece el largo tiempo servido. Esperamos que en el futuro se corrija esta anomalía. Rindiendo todo el culto que se debe a la verdad, debemos recordar también al ex Presidente señor Alessandri y a su competente Ministro de Defensa señor Bello Codesido, quienes nos dieron el único ascenso que hemos tenido; cuyo acontecimiento nos sacó de la condición de parias a que estábamos sometidos.

El actual Presidente, señor Aguirre Cerda, distinguido ciudadano, íntegro y patriota, no ha querido violar la Ley del 81; y, al dar cumplimiento a esta disposición legislativa, ha pagado una deuda de justicia y de integridad nacional.

Esperamos que durante la actual Presidencia, los pocos sobrevivientes de la guerra encontrarán en el recto gobernante la protección y justo amparo a que son acreedores los que dieron a Chile las riquezas físicas y de otro orden, que no encontramos en ninguna página de la historia del pasado.

Como no soy escritor, lo poco que escribo lo hago con la mayor economía del pensamiento; y, en consecuencia, termino estas líneas con las palabras que puse en un artículo de la misma índole del actual, que decían así: "Si la palabra mérito, que tiene tan alto significado, no corresponde a los sobrevivientes de la Gran Jornada, ¿a qué colectividad nacional podría aplicarse este vocablo?

E. MUJICA CANTO.
Coronel en retiro de la Guerra del Pacífico.

¿Momentos decisivos?

La prensa oficiosa y neutral ha dado informaciones sumamente restringidas de la reciente entrevista Hitler-Mussolini, cuyo escenario se ha mantenido en secreto, pero que ciertas agencias noticiosas de Europa ubican en la histórica residencia de Hitler, en Berchstesgaden. Este **misterio** resulta, por lo demás, bastante explicable, desde el momento en que en las últimas 48 horas se ha estrechado enormemente la censura en Berlín, Roma y aun en Vichy, con la amenaza de que en Alemania los corresponsales extranjeros que trasmitan informes acerca de los puntos en que se celebran o celebren estas reuniones, serían considerados como espías.

Sin embargo, a través de los hechos se filtran algunos indicios que permiten suponer — con la reserva a que debe someterse hoy toda predicción en relación con la política europea — que está próxima una acción de gran envergadura en el Mediterráneo, estudiada por los dictadores en momentos en que Italia tiene el peor juego en Albania y Africa y en que en Estados Unidos se debate el proyecto de defensa a Gran Bretaña, en forma que, salvo algunas modificaciones, sería aprobado dentro de poco.

La información de Vichy, desautorizada por Berlín, de que Hitler celebraría pronto una nueva entrevista con Franco y el hecho de que hasta el momento se mantenga por parte de Alemania el **impasse** de las negociaciones con Francia, obliga a creer que el Reich proyecta o ha acordado ampliar sus operaciones en el Mediterráneo, a fin de sostener a Italia, para lo cual requeriría la ayuda de España y Francia. La reorganización del Gabinete francés, donde los alemanes esperan que se incluya a M. Laval, está todavía paralizada esperando la respuesta de Hitler a Petain.

Son pocos los que creen que España pueda ser arrastrada a la guerra; pero también es difícil admitir que Gibraltar pueda permanecer sin recibir dentro de poco un recio ataque de parte del Eje que, no contando con fuerzas navales suficientes, tendría, necesariamente, que operar desde tierra.

Los recios ataques aéreos de que está siendo objeto Malta, revelan que los alemanes estarían dispuestos a accionar en el Mediterráneo con la misma táctica que usan sobre Inglaterra: aniquilar los centros vitales. Malta es un centro vital para la flota de Cunningham; Gibraltar puede tener su turno en breve. ¿Pero cómo se enviarían tropas a este último para complementar la acción aérea?

En todo caso, los acontecimientos tendrán que tomar a breve plazo un giro **sensacional** de parte del Eje, destinado a impresionar a la opinión norteamericana que discute el proyecto de Roosevelt. El Japón, como socio del **Pacto Tripartito** ha puesto su parte: el discurso de ayer del Ministro de Relaciones, Matsuoka, que hace un llamado a Estados Unidos "para evitar la guerra mundial".

R. VALENZUELA GAYMER

Contra invasiones

Por ROMERA.

Un hombre que vale por tres.

Crónica criminológica

Democracia y derecho penal

Por MANUEL LOPEZ-REY

El II Congreso de Criminología va poniendo de manifiesto no sólo la alta competencia de sus delegados desde el punto de vista técnico sino, también, y ello es igualmente importante y satisfactorio, que todos ellos ponen dicha competencia al servicio de la Democracia, al servicio del Hombre, considerado éste no como medio, sino como fin. La cuestión de si la Democracia debe ser o no reformada es cuestión que no es necesario examinar aquí.

Los ilustres profesores chilenos del Río y Ortiz presentaron una ponencia sobre las posibilidades de la reforma penal en América. Con un fino conocimiento de la realidad de los pueblos y de la técnica penal, ambos profesores dejaron establecido, en la quinta de sus conclusiones, que toda reforma penal debe inspirarse en la técnica contemporánea, en la idiosincrasia de cada país, sin más limitación que el respeto a la Democracia y a los derechos morales de la personalidad humana. Con estas tres exigencias se quiere afirmar: que es necesario despojarse de viejos criterios en la elaboración de las leyes penales y pensar en la realidad actual; que, aunque deseable, la unificación penal de los pueblos americanos no es posible con carácter total, pues cada país, al igual que cada individuo, tiene sus características que constituyen su individualidad, la cual es preciso respetar y no doblegar en aras de una uniformidad que sería, de imponerse, ficticia. La uniformación sólo puede hacerse en aquello que es común o representa un interés general. Con esta prudencia, demostró la delegación chilena, presidida por el Dr. del Río, una metódica y serena sabiduría. El tercer punto, el respeto a los ideales democráticos y derechos del Hombre, como tope de toda labor reformadora, es una exigencia que hace honor a Chile, que sin extremismos de ninguna clase se sigue así su limpia trayectoria de equilibrio democrático.

La posición chilena se vió magníficamente reforzada por la exposición que el gran profesor argentino Eusebio Gómez hizo del tema. Con una perfecta y elegante dicción española, con un claro dominio del lenguaje y de la sistemática, el Profesor Gómez mostró no sólo su profunda formación y convicción positivista, sino, también, su fé liberal y democrática e hizo especial hincapié para que todas las naciones americanas repriman como delictivas todas aquellas actividades tendientes a sustituir los regímenes de libertad política por los de fuerza, posición netamente democrática que fué corroborada por el inteligente profesor argentino Dr. Molinario, al indicar que tales intentos podrían considerarse como formas del delito de traición cuando son realizados por extranjeros residentes en el país. El interesante debate fué competentemente dirigido por el ilustre magistrado de la Corte Suprema y presidente de la delegación brasileña Dr. Bento de Faria.

En tal ambiente, de franca repulsa del sedicente Derecho Penal autoritario, que deja de ser Derecho para convertirse en simple arbitrariedad penalística, y bajo la inteligente presidencia del Excmo. señor Embajador de México, Dr. Reyes Spíndola, cuya recia formación democrática no pudo haber dirigido más apropiado debate, se levantó el gran profesor de la Universidad de Concepción, Dr. Tomás Mora Pineda, quien, con gran seguridad técnica y, además, con íntima y profunda convicción democrática, hizo una magnífica relación metódica de lo que debe entenderse por delitos contra el Estado, expresión preferible a la de delitos contra la nación, por delitos políticos, delitos contra la Sociedad y delitos contra el Individuo. También aquí la raigambre liberal de los juristas chilenos se hizo patente, al repudiar la arbitrariedad penal que existe en ciertos países como norma regular; al afirmar que los países democráticos, como lo son las repúblicas sudamericanas, están en la obligación de defender la democracia, base de su organización política y social: al indicar que no es admisible que mientras los regímenes totalitarios no permiten en sus territorios se profese o propague otra doctrina que la suya, se sirvan de la libertad democrática para socavar violentamente a ésta. Por eso, es necesario hacer más efectiva la defensa de los regímenes democráticos en América.

Con tales doctrinas y afirmaciones, se ha puesto de manifiesto, una vez más, la íntima conexión entre la Política y el Derecho Penal, pero mientras ciertos países europeos vinculan servilmente éste a una concepción del mundo en la que el hombre es un número y el Estado lo es todo, volviendo así a una nueva forma de esclavitud, en la que si hay abundancia de radios, aeroplanos y carreteras, hay también miseria intelectual, pobreza de espíritu y predominio de la violencia y el terror, los libres países de la América hispano - portuguesa trabajan amigable y generosamente para que el Derecho Penal sea un Derecho humano y se halle unido a una concepción política del mundo, a base de Libertad y respeto por el Hombre, considerando a éste como el valor espiritual más firme, que es preciso conservar como el más importante factor de civilización y cultura.

M. L-R.

CANCILLER TRATO CON EXCMO. SR. CHAUX SOBRE LA SEMANA COLOMBIANA

El Embajador de Colombia, en Chile, Excmo. señor Francisco J. Chaux, se entrevistó a medio día de ayer con el Ministro de Relaciones Exteriores, don Manuel Bianchi, para tratar de las festividades de la "Semana Colombiana", que se efectuarán en Viña del Mar en algunos días más.

Se habló, además, de algunos detalles de dicho acto y del banquete que el Canciller dará en Viña del Mar en honor de los representantes colombianos, que han venido a las festividades mencionadas.

DEMOCRATICOS VISITAN AL MIN. DEL INTERIOR

La Mesa Directiva del Partido Democrático, presidida por don Máximo Venegas, visitó en la mañana de ayer al Ministro del Interior, don Arturo Olavarría, para tratar acerca de la situación política en general y, especialmente, del nuevo pacto político izquierdista de Gobierno.

Sabemos que también se habló en líneas generales sobre la actual organización ministerial, sin concretarse ideas, por cuanto ella pende de la voluntad de S. E. el Presidente de la República.

AVISOS ECONOMICOS CLASIFICADOS

JUEGOS LANA: PIJAMAS: playas, últimas novedades en tejidos finos. Ver Fábrica: Providencia 1194. 9 Febrero.

27.—Negocios e instalaciones, compra y venta.

SE VENDE UNA BALANZA Bercken. Mapocho 3398. Enero 23.

SE ARRIENDA BONITO LOCAL con y sin instalaciones, con buena casa con parrón. Barrio muy comercial, entrega el 1.o de febrero sin falta. Martínez de Rosas N.o 3703, frente a calle Francisco Lobos. Febrero 3

EL MEJOR NEGOCIO DEL barrio, se vende, por no poderlo atender. Tratar: Andes 2141. Ene. 21

VENDO TALLER HERRERIA, con todo sus útiles, calle San Rafael 4099. Ene. 21

VENDO TALLER DE VULCAnización con todas las máquinas en perfecto estado, con derecho al local. Más datos a G. B. L., Diez de Julio 316. 22 En.

ZAPATERIA VENDO. SAN Pablo 2331. 22 En.

REFRIGERADOR MARCA "Frigidaire", vendo de ocasión, flamante.— Diez de Julio 316. 29 enero

30.—Préstamos, acciones y bonos.

40.000 VENDO CASA 3 DORMItorios, hall, cocina, baño. Nueva de Matte 1233. Enero 24.

LA OFICINA DE COMISIONES de Oscar F. Sanhueza, calle La Bolsa 73. Fono 66548, compra y vende acciones no cotizadas en La Bolsa a los precios del mercado. Consulte las cotizaciones que aparecen los días martes o pida datos personalmente cuando lo desee. Operaciones exclusivamente por cuenta ajena. Comisión corriente 27 Enero

DINERO PARA HIPOTECAS: desde $ 10,000, ofrece constantemente Capitalistas encontrarán magníficas inversiones al mejor interés Oficina Propiedades: Jorge Cristi Salamanca. Morandé 291. 13 febrero.

CARLOS OSSANDON, BANDEra 168. Tramita préstamos hipotecarios, en las mejores condiciones. 31 Enero

31.—Productos medicinales.

PARA GONORREAS, URETRO San Diego Farmacia Bases: Zinc. E. 17

"GASTRISAN", RECOMENDAdo para contrarrestar males estómago como acidez flatulencia, úlceras gástricas. Base: Anestesina, alcalinos. 31 Enero

GLOBULOS PERSICOS, INDIcados desinfección, vías urinarias, como aporte tratamiento, gonorreas. Base: Hexametilentetumina, Cubeba. 31 Ene

"CEREBROL", ESTIMULANTE, eficaz, reanima personas debilidades exceso trabajo físico, mental. Base: Fósforo. 31 Ene

32.—Propiedades compran.

COMPRO BUENA CASA CON 4 dormitorios, salón comedor y demás dependencias. Dirigirse a Casilla 81 D.; A. B. G. Ene. 31

COMPRAMOS PROPIEDADES. Caja Propietarios. Santo Domingo 1249. 17 Fer. 1941

PARCELA DE UNA A DOS hectáreas con casas antiguas, doce piezas locomoción puerta compra Antonio Varas 411 (Estación) 5 Feb.

33.—Propiedades venden.

50.000 VENDO CASA ESQUINA comercial, 50 x 11. Avenida Gorostiaga 145. 22 Enero

VENDO CASA ESQ. 6 PIEZAS, fachada ladrillos $ 20.000, renta $ 250. Reina María 244, ver tratar, Alameda 411. Población Monterrey.

VENDEMOS PROPIEDADES.— Caja Propietarios. Santo Domingo 1249. 17 Feb. 1941

VENDEMOS FUNDOS. CAJA Propietarios. Santo Domingo 1249 17 Feb. 1941

REPARAMOS PROPIEDADES Caja Propietarios. Santo Domingo 1249. 17 Feb 1941

34.—Propuestas Públicas y Particulares.

DIRECCION GENERAL DE Obras Públicas.— Departamento de Hidráulica. — Se piden propuestas públicas para la construcción de un nuevo estanque de concreto armado, de 5.000 m3. de capacidad para el agua potable de Concepción; las que se abrirán el 27 de enero en curso, a las 4 P. M.—Antecedentse, en la Oficina de Partes.— Santiago, 15 de enero de 1941.— El Director del Departamento. 26 enero

35.—Radios e instrumentos de música.

REPUESTOS Y ACCESORIOS para radio, cómprelos en Central Electric. Morandé 281. 16 Febrero

REPARACIONES DE RADIOS. Trabajos garantidos donde Metcalfe y Wood Ltda., Avenida B. O'Higgins 2548, entre España y Molina. Teléfono 91889. Distribuidores autorizados R. C. A. Victor. 16 Feb.

RADIOS ERLA AMERICANAS, modelos 1941, 100 pie, saldo grandes facilidades, importadas, garantidas. Alameda 845. 22 Ene.

RADIOS "RCA. VICTOR", DIferentes modelos. Adquiéralos con grandes facilidades de pago donde Francisco Figueras y Co. Santa Isabel 0301, entre Avenida Seminario y Condell. Fono 44420. 8 Febrero.

¡¡¡NO COMPRE JUGUETES!!! Pruebe Radio "Philips" y Lafallette; desde $ 100 mensuales.— Unicamente en Ahumada, esquina Delicias. 4 Febr.

CONTRA RESFRIOS: OBLEAS Chinas Li-Wu-Pat. 5 febrero.

RADIOS, MODELO 1941, $ 80 pie, $ 65 mensuales, importadas, garantidas, San Diego 233. 5 febrero.

FERIA DE RADIO LE OFREce Radios de todas las marcas de onda corta y larga, desde $ 1.650 adelante. Comprando personalmente se ganará el 8 por ciento y 10 por ciento de rebaja.— No olvide: Feria de Radio, Merced 575. 3 Febrero.

DURANTE EL PRESENTE MES puede adquirir una radio Philco, con excepcionales facilidades de pago. Visítenos. Curphey y Jofré Ltda. Ahumada 200. 2 Febrero.

RADIOS Y BICICLETAS Grandes facilidades de pago Delicias 2786. Portal Edwards. Teléfono 92082. 30 Enero.

37.— Notificaciones y citaciones

HABIENDOSE EXTRAVIADO la libreta de ahorros número 222, de la Caja de Crédito Popular, Sucursal Cuatro, de Benilda Vergara, queda sin valor por haberse dado aviso correspondiente 2

HABIENDOSE EXTRAVIADO la libreta número 5211, de la Caja Nacional de Ahorros, Sucursal Matucana, de Benilda Vergara, queda sin valor por haberse dado el aviso correspondiente. 2

38.—Sastrerías e indumentaria.

SERA UD. BIEN ADMIRADO, vistiendo en Sastrería "Mellado". Hechuras finas. Precios módicos. Franklin 953. Teléfono 52522. Febrero 21.

$ 350. TRAJE FORRADO EN seda, Guendelman, sastre. San Diego 850, lado Teatro Caupolicán. Feb. 21

CASIMIRES INGLESES FINIsimos. Garantizada su procedencia inglesa, con Notario, $ 130 metro. Silva y Cía. Matías Cousiño 150. Piso 3.o 323, frente ascensor). 11 Feb.

SASTRERIA REX HECHURAS FINAS 767 BANDERA 767 FONO 80064 27 Enero.

ZURCIDOS INVISIBLES "Welldres". Transformaciones, virados, hechuras finas, precios módicos. San Diego 221.

SASTRERIA DRINBERG, San Antonio 470. Entrega ternos, sobre medida, recibo hechuras finas; concedemos créditos. 5 Feb.

VISTA EN SASTRERIA "ARgentina", San Pablo 1279. Fono 69093. Grandes facilidades. Casimires última novedad. 5 febrero.

SASTRERIA SALAZAR: CAballeros, niños. Extenso surtido, corte elegante, precios incompetibles. ¡Visítela! Avenida Bernardo O'Higgins 2783. (Alameda). ¡¡Precios excepcionales durante este mes!! 27 En.

"SASTRERIA FLORES". TERnos casimir fino $ 400. Hechuras de primera $ 200. Bandera 867. 26 enero

VISTA ELEGANTE DONDE Juan Reyes. Bascuñán 17. 30 En.

SASTRERIA "MODERNA" MIguel Teplisky: Copiapó 1057. Teléfono 51018. Ofrece ternos, sobre medida, entregados con cien pesos y 15 semanales. 30 En.

SASTRERIA "LA ELEGANCIA", ternos sobre medida, entrega inmediata. Facilidades pago. San Pablo 2585. 31 Ene

SASTRERIA "EL CREDITO" Nuevo", entrega ternos con grandes facilidades de pago. San Pablo 275. 31 Ene

CASIMIRES NACIONALES, desde $ 25 metro; importado $ 55. Depósito directo de fábricas. Casa Salazar. Avenida Bernardo O'Higgins 2783. (Alameda). ¡Precios excepcionales durante este mes! 27 En.

39.—Talleres y composturas.

PARA GRABADOS Y ESTAMpados en metales, únicamente: "Casa Leiva". San Diego 165. Feb. 19

MAESTRO MARCOS, ESPEcialidad calzado ortopédico. Esmeralda 834. Fono 68666. 10 Febrero

40.—Judiciales.

INVENTARIO SOLEMNE.— EL 22 del actual, 11 horas, practicaré inventario solemne bienes de don Luis E. Laulié y doña Plácida Peña, Secretaría Segundo Juzgado Civil.— El secretario. 22 En.

REMATE: POR RESOLUCION 5.o Juzgado de Letras en lo Civil Mayor Cuantía, fecha 10 de enero, se ha señalado el 19 de febrero próximo, a las 11 horas, para el remate de la propiedad situada en calle Cacabuco 538, de Santiago, del dominio de la sucesión de don Miguel Luis Navas Navas, habilitándose feriado de vacaciones. Mínimum: 100 mil pesos. Bases y demás antecedentes en Secretaría Juzgado de Turno 3er. Juzgado Civil de Mayor Cuantía, ejecución Protección Mutua de Chile con Sucesión Miguel Luis Navas Navas. 23 Enero

INVENTARIO SOLEMNE. POR resolución Primer Juzgado Civil Mayor Cuantía, el veintiocho del presente, a las diez horas, practicaré en mi oficina secretaría del Primer Juzgado Civil de Mayor Cuantía, Bandera 342, el inventario solemne de los bienes pertenecientes a la sociedad conyugal que existió entre doña Basilia Villelabeitía con don Tomás Cea, a cuyo efecto se habilitó feriado de vacaciones. Arturo Puelma, secretario.

REMATE.— PRIMER JUZGAdo del Trabajo decretó rematar el 5 de marzo próximo a las 10 horas, ante el señor juez, propiedades Población El Paraíso, calle Colón números 1907 al 2039. Mínimo: $ 420,000. Bases y antecedentes en secretaría, juicio José Molina y otro con David Krauthamer.

HABILITACION.— RESOLUción Tercer Juzgado Menor Cuantía, cítase parientes, Defensor Público, Curador audiencia 14 febrero próximo, once horas, objeto deliberar habilitación edad menor Judith Alicia Contreras Maira.— Quesney, Secretario.

REMATE: MARTILLERO GERmán Fuenzalida, rematará el 31 enero, a las 10 horas, en Libertad 460, muebles embargados juicio "Casorla con Labarca", del Primer Juzgado Menor Cuantía. 22 Enero

INVENTARIO SOLEMNE: POR resolución Primer Juzgado Civil Mayor Cuantía, el 28 del presente, a las diez horas, practicaré en mi oficina, secretaría del Primer Juzgado Civil de Mayor Cuantía. Bandera 342, el inventario solemne de los bienes pertenecientes a la sociedad conyugal que existió entre doña Basilia Villelabeitía con don Tomás Cea, a cuyo efecto se habilitó feriado de vacaciones. Arturo Puelma, Secretario. 28 Ene.

QUINTO JUZGADO DEL CRImen. — Primer edicto: cito, llamo y emplazo al reo ausente Luis Rivas Stuardo, a fin hacerle efectiva la orden aprehensión, librada en su contra, para que en término quince días, desdes esta fecha, se presente a defenderse de los cargos que contra él resultaren en la causa 16307 que se le sigue por estafa, bajo apercibimiento de ser declarado rebelde y pararle los perjuicios consiguientes. — Santiago, 18 enero 1941. — Camilo Bustos, juez. — Echeverría, secretario. 22 En

QUINTO JUZGADO DEL CRImen. — Primer edicto: cito, llamo y emplazo a la reo ausente Berta Poblete, a fin hacerle efectiva la orden detención librada en su contra, para que en término quince días, desde esta fecha, se presente a defenderse de los cargos que contra ella resultaren en la causa 18348 que se le sigue por hurto, bajo apercibimiento de ser declarada rebelde y pararle los perjuicios consiguientes. — Santiago, 18 enero 1941. — Camilo Bustos, juez. — Echeverría, secretario. 22 Enero

QUINTO JUZGADO DEL CRImen. — En la causa número 17975 seguida por cuasi delito de homicidio de Juan Gómez Espinoza, sucedido en Av. Bernardo O'Higgins esq. Amunátegui, el 20 de julio de 1940, a las 22.10 horas, este Tribunal ha dispuesto que se llame por aviso a los testigos que pudieron ver los hechos, y en especial al que indicó como N.o de la patente del auto culpable, el LX.696, a fin que comparezca a prestar declaraciones dentro tercero día bajo apercibimiento de continuar la tramitación de la causa sin su comparecencia. — Santiago, 13 enero 1941. — Camilo Bustos, juez. — Echeverría, secretario. 22 Enero

QUINTO JUZGADO DEL CRImen. — En la causa número 18335 seguida contra N. N. por lesiones, este Tribunal ha dispuesto que se llame por aviso a Juan Fuenzalida, a fin que comparezca a prestar declaraciones, dentro tercero día, bajo apercibimiento de continuar la tramitación de la causa sin su comparecencia. — Santiago, 16 enero 1941. — Camilo Bustos, juez. — Echeverría, secretario. 22 Enero

QUINTO JUZGADO DEL CRImen. — En la causa número 17317 seguida contra Adolfo Valenzuela por cuasi homicidio, este Tribunal ha dispuesto que se llame por aviso a Edmundo Robertson, a fin que comparezca a prestar declaraciones, dentro tercero día, bajo apercibimiento de continuar la tramitación de la causa sin su comparecencia.— Santiago, 16 enero 1941. — Camilo Bustos, juez. — Echeverría, secretario. 22 Enero

TERCER JUZGADO DEL CRImen. — Primer edicto: cito, llamo y emplazo al reo ausente Samuel Lara Cabrera, a fin hacerle efectiva la orden aprehensión librada en su contra, para que en término treinta días, desde esta fecha, se presente a defenderse de los cargos que contra él resultan en la causa que se le sigue por hurto a Héctor Fuentes, bajo apercibimiento de ser declarado rebelde y pararle los perjuicios consiguientes. — Santiago, 15 enero 1941.— Galo Pérez, juez. — Rojas, secretario. 22 Enero

TERCER JUZGADO DEL CRImen. — Primer edicto: cito, llamo y emplazo al reo ausente Francisco Gamboa Zavala, a fin hacerle efectiva la orden aprehensión librada en su contra, para que en término treinta días, desde esta fecha, se presente a defenderse de los cargos que contra él resultan en la causa que se le sigue por lesiones a Alfonso Rojas, bajo apercibimiento de ser declarado rebelde y pararle los perjuicios consiguientes. — Santiago, 15 enero 1941.— Galo Pérez, juez. — Rojas, secretario. 22 Enero

TERCER JUZGADO DEL CRImen. — Primer edicto: cito, llamo y emplazo a los reos ausentes Juan Hernández Díaz o Juan Sepúlveda Díaz, alias "El Mameluco", y Gabriel Orellana García, alias, "El Pichula", a fin hacerle efectiva la orden detención, librada en su contra para que en término treinta días, desde esta fecha, se presenten a defenderse de los cargos que contra ellos resultan en la causa que se les sigue por homicidio, bajo apercibimiento de ser declarados rebeldes y pararles los perjuicios consiguientes. — Santiago, 13 enero 1941. — Galo Pérez, juez. — Rojas, secretario. 22 Enero

TERCER JUZGADO DEL CRImen. — Primer edicto: cito, llamo y emplazo al reo ausente Francisco Ortiz Muñoz, a fin hacerle efectiva la orden detención librada en su contra para que en término treinta días, desde esta fecha, se presente a defenderse de los cargos que contra él resultan en la causa 38318 que se le sigue por hurto, bajo apercibimiento de ser declarado rebelde y pararle los perjuicios consiguientes. — Santiago, 16 enero 1941. — Galo Pérez, juez.—Rojas, secretario. 22 Enero

TERCER JUZGADO DEL CRImen. — Primer edicto: cito, llamo y emplazo al reo ausente Salomón Fernández Lara, a fin hacerle efectiva la orden aprehensión librada en su contra, para que en término treinta días, desde esta fecha, se presente a defenderse de los cargos que contra él resultan en la causa que se le sigue por daños a Mario Barros, bajo apercibimiento de ser declarado rebelde y pararle los perjuicios consiguientes. — Santiago, 16 enero 1941. — Galo Pérez, juez. — Rojas, secretario. 22 Enero

TERCER JUZGADO DEL CRImen. — Primer edicto: cito, llamo y emplazo al reo ausente Juan Véliz Martínez, álias "Juancho", a fin hacerle efectiva la orden detención librada en su contra para que en término 30 días, desde esta fecha, se presente a defenderse de los cargos que contra él resultan en la causa que se le sigue por violación y robo, bajo apercibimiento de ser declarado rebelde y pararle los perjuicios consiguientes. — Santiago, 16 enero 1941. — Galo Pérez, juez.— Rojas, secretario. 22 Enero

TERCER JUZGADO DEL CRImen. — Primer edicto: cito, llamo y emplazo al reo ausente Carlos Ubeda Avila, a fin hacerle efectiva la orden detención librada en su contra, para que en término treinta días, desde esta fecha, se presente a defenderse de los cargos que contra él resultan en la causa 38517 que se le sigue por hurto bajo apercibimiento de ser declarado rebelde y pararle los perjuicios consiguientes. — Santiago, 17 enero 1941. — Galo Pérez, juez. — Rojas, secretario. 22 Enero

TERCER JUZGADO DEL CRImen. — Primer edicto: cito, llamo y emplazo al reo ausente N. N., álias "El Cara de Muerto", a fin hacerle efectiva la orden detención librada en su contra, para que en término 30 días, desde esta fecha, se presente a defenderse de los cargos que contra él resultan en la causa que se le sigue por hurto, bajo apercibimiento de ser declarado rebelde y pararle los perjuicios consiguientes. — Santiago, 6 enero 1941. — Camilo Bustos, juez. — Rojas, secretario. 22 Enero

TERCER JUZGADO DEL CRImen. — Segundo edicto: cito, llamo y emplazo al reo ausente Armando Alarcón, a fin hacerle efectiva la orden detención librada en su contra para que en término quince días, desde esta fecha, se presente a defenderse de los cargos que contra él resultan en la causa que se le sigue por lesiones, bajo apercibimiento de ser declarado rebelde y pararle los perjuicios consiguientes. — Santiago, dos enero 1941. — Galo Pérez, juez. — Rojas, secretario.

TERCER JUZGADO DEL CRImen. — Segundo edicto: cito, llamo y emplazó al reo ausente Aníbal Araya Zúñiga, a fin hacerle efectiva la orden aprehensión librada en su contra, para que en término quince días, desde esta fecha, se presente a defenderse de los cargos que contra él resultan en la causa que se le sigue por infracción Ley Apuestas Mutuas, bajo apercibimiento de ser declarado rebelde y pararle los perjuicios consiguientes. — Santiago, 16 enero 1941. — Galo Pérez, juez. — Rojas, secretario. 22 Enero

TERCER JUZGADO DEL CRImen. — Segundo edicto: cito, llamo y emplazo al reo ausente N. N., álias "El Cara de Muerto", a fin hacerle efectiva la orden detención librada en su contra, para que en término 15 días, desde esta fecha, se presente a defenderse de los cargos que contra él resultan en la causa que se le sigue por hurto, bajo apercibimiento de ser declarado rebelde y pararle los perjuicios consiguientes. — Santiago, 21 enero 1941. — Galo Pérez, juez.— Rojas, secretario. 22 Enero

NOTIFICACION. — EN SOLIcitud don Mamerto Espina, Conservador Bienes Raíces Santiago, y resolución Tercer Juzgado Civil Santiago, Bandera 342, cítase siguientes comuneros aguas fundo "Santa Teresa de Colina": Aurelio González, Abraham Diuana, Senén Castaño, Arturo Rojas, Manuel Alarcón, Jerónimo Bersezio, Vicente Vernet, Arturo Joel, Edmundo Ramírez, Angel Plos, Eleodoro Riveros, Mauricio Mintz y demás comuneros, dueños 6 1|2 regadores agua Canal Maipo, a comparendo 24 actual, 11 horas, objeto organizar Comunidad Aguas y tomar acuerdos art. 898 Código Procedimiento Civil. — N.o 62538. Santiago, Enero 1941. — Aníbal Muñoz, Secretario. Enero 22.

POSESION EFECTIVA. CUARto Juzgado Civil auto 30 Diciembre 1940 concedió María Mercedes Lavín v. de Ríos posesión efectiva bienes Augusto Ríos Lavín.—El Secretario. Enero 24.

DECRETO SEGUNDO JUZGAdo de Menor Cuantía para 26 de Febrero próximo, a las diez horas, cítase parientes, curador y Defensor Menores para deliberar sobre habilitación de edad solicitada por el menor Osvaldo Torres Flores.—Secretario. Enero 24.

5.o JUZGADO CIVIL CONCEdió posesión efectiva herencia intestada Moisés Morales Navarrete a su cónyuge Rosa Azua Gálvez. Tramítase arts. 40 y siguientes ley N.o 5427. Enero 22.

QUINTO JUZGADO CIVIL. — Por resolución de 10 de enero de 1941, fijóse 5 de febrero de 1941, a las 10 horas ante Tercer Juzgado Civil, para rematar Parcela 43 de Santa Ana de Chena. Mínimum: $ 60.000. Boleta $ 6.000. Bases expediente N.o 90361, Edwards Hugo, autorización enajenar.— El Secretario. 23 enero

PRIMER JUZGADO CIVIL. — 24 presente, 10 horas, practicaré inventario solemne bienes Isabel Macías.— El Secretario. 22 enero.

POSESION EFECTIVA. PRImer Juzgado Civil Mayor Cuantía, concedió posesión efectiva herencia quedada fallecimiento doña María Vodanovic de Rodríguez, a sus padres Domingo Yelich Vodanovic y Antonia Visulin de Vodanovic, y su cónyuge Antonio Rodríguez Martínez. El secretario. 23 Ene.

BOMBAS

QUINTA COMPAÑIA DE Bomberos "(Bomba Arturo P... Cito a la Compañía a e... para el miércoles 22 del p... te, a las 18 horas. Unifor... trabajo. Punto de reunión cuartel.— El Secretario.

SEGUNDA COMPAÑIA Bomberos "Esmeralda".— ... a la Compañía a ejercicio ... 22 horas. Uniforme de tr... el jueves 23 del presente, ... 22 horas. Uniforme de tr... Punto de reunión el Cuartel. El Ayudante.

COMPAÑIA DE BOMBEROS de Providencia.— De orden señor Capitán cito a la C... ñía a ejercicio para el ... 23 del presente a las 22 ... Punto de reunión: Avenida ... rú esquina de Santos D... Uniforme de trabajo.—El ... dante.

MANIFESTACION.— El ... nes 24 del presente se ... a efecto, en los salones ... Círculo Español, una ... que ofrecerán los voluntarios la 10.a Compañía de Bomberos "Bomba España", a su Director don César Ausin, capitán ... Jorge Cueto, y demás ... oficiales, como homenaje ... patía, con motivo de su ... ción.

En Santiago, a 9 de En... de 1941, se reunió en se... citación el Sindicato P... sional de Empleados de ... Cía. de Cons. de Gas, en ... Domingo 1061, con el ob... de elegir un director.

Efectuada la elección, ... presencia del Inspector ... Trabajo señor R. Wie... A., el directorio quedó ... tituido en la siguiente fo...

Presidente, Armando ... rrera Herrera;

Secretario Ernesto ... wasser Grez;

Tesorero, Carlos Villela ... vera;

Director, Rubén Pinto ... ternas;

Director, David Ag... Ponce.

Se hace esta publicación ... acuerdo con el Art. 375 ... Código del Trabajo.

Santiago, Enero 18 de 19...

CAMPAÑA DEL COMERCIO PRO REVALORIZACION DE LA MONEDA

Auspiciado por el Comité ... cional de Defensa del Co... en la tarde del domingo ... vó a efecto una reunión a ... concurrieron delegados de ... lleo, de Valparaíso, Llay... otros puntos del país, y en ... se continuó tratando este ...

El secretario señor H. M... ni, continuó su disertación ... rior, a la que agregó inter... antecedentes de la Conv... Nacional del Comercio, re... mente efectuada en el puerto Valparaíso.

Se acordó iniciar una ca... a lo largo del país, para ... así cristalizar esta idea que ... de a mejorar el standard ... y por ende a levantar el co... de su actual postración en ... encuentra, como fruto de la ... valorización de nuestra mo...

Con este fin, se dejó est... do que nuevamente se reun... te Comité Nacional de D... del Comercio el próximo ... go en su mismo local a ... horas, para lo cual se ... notas a provincias pidiendo ... bren delegados a esta reunión.

De nuestros Balnearios
Hoteles y Residenciales

VIÑA DEL MAR, RESIDENCIAL ambiente tranquilo, hermosa ubicación. Souther 499, Chalet 15. Sara Troncoso.

RESIDENCIAL CECIL PEDRO Mont' 1880. Valparaíso. 31 Dic.

VALPARAISO, DOS CUADRAS Estación Barón, piezas, buena pensión de mesa, casa de familia. Chacabuco 2954.

QUILPUE, "VILLA CLOTILde", El Retiro, cerca piscina balneario. Recibe pensionistas.

HOTEL SANTIAGO, VALPAraíso, el preferido de las familias por su ubicación. 50 metros estación Puerto, buen trato y seriedad. Comida de primer orden. Pensión 25 a 30 pesos diarios. Blanco 620. Teléfono 4721.

RESIDENCIAL "ARMONIA" Freire 473. Fono 5169, Valparaíso, regias habitaciones a la calle, comida de primera.

QUILPUE "HOTEL EUROPA" recién inaugurado, espacioso, parque, piscina, garage, regias habitaciones, comida de primera a una cuadra de la estación. Dirección, Condell 84. Fono 349.

VIÑA DEL MAR RESIDENCIAL Almarza. Habitaciones vista al mar, un paso del Casino. Schroeders 11 Esq. Marina. Fono 80272. 28 feb

RESIDENCIAL GANDULFO Viña del Mar, 4 Norte 998. Fono 80238. Buenas habitaciones, hermoso parque, garage. 31 Ene

HOTEL FRANCE DE VIÑA del Mar, frente estación, calle Alvarez, es el que le conviene, ambiente familiar. 31 Ene

¡VIÑA! RESIDENCIAL A TRES cuadras Casino, playas; desde $ 35 diarios. Regias piezas, espléndida comida. Viana 151, teléfono 81354 (antes en Alvarez 1154). 27 En.

PALACE HOTEL COPPOLA Blanco 1171 — Teléfono 7656 VALPARAISO Amplios departamentos para familias Baños de Agua de Mar. Cocina 1er. orden. Atención esmerada. 28 febrero.

VIÑA, 3 CUADRAS CASINO, recibo pensionistas, días, meses. Espléndidas piezas comida. Calle Valparaíso 63, casa 6. Teléfono 80295. Datos: Santiago, teléfono 51944.

HOTEL LEBELL VALPARAISO 26 Enero.

CARTAGENA, RESIDENCIAL "El Castillo", casa española. Dispone de piezas con vista al mar. Comedores y terrazas. Comida espléndida. San Martín 70, Playa Chica. 22 enero.

EN VALPARAISO, COMA EN LA Tortuga. 10 Feb.

VERANEEN EN EL HOTEL Ambassy, de Cartagena. Suspiro 388. Precios módicos. Datos: Hotel Ambassy. Estado 265, Santiago. 9 Feb.

CARTAGENA.— RESIDENCIAL honorable, excelente comida. 21 de Mayo 231. 2 Feb.

EMISORAS OTTO BECKER ONDA LARGA Y CORTA DE 25 METROS CB 89 C-B 1170

TRANSMITE HOY LAS SIGUIENTES OFERTAS DEL DIARIO LA NACION

12.45 A 13 HORAS	22 A 22.15 HORAS
¡MISTTINGUETTE! PERUANA, Quiromántica. San Isidro 39.	REALIZAMOS EXISTENCIAS ... bles. Libertad 1441.
ESTACION SERVICIO LINCOLC Sephyr. Brasil 40.	QUEMADORES DE PETRÓLEO para hornos. San Antonio ...
TRAJES DE BAÑO FANTASIA. Fca. Francesa. Av. Matta 1049.	FRIGORIFICO A HIELO ... Facilidades. Providencia ...
JOYERIA, RELOJERIA VILLAMIL. Composturas. Joyas. San Antonio 369.	RADIO PHILCO, CON FACILIDADES de pago. Curphey y Jofré ... Ahumada 200.
$ 20 PERMANENTE AL ACEITE. Huérfanos 2412.	MUEBLERIA HOLLYWOOD, Bandera 166. Muebles modernos. Precios bajos.
CURSO DE VERANO. ESCUELA Profesional Francesa. Agustinas 879.	VISTA ELEGANTE DONDE ... Reyes. Bascuñán 17.
CIELO DE YESO EN PLANCHAS. San Luis de Francia 1650.	DEMOLICION. EXISTENCIAS demoliciones. General B... mante 772.
VIDRIERIA "LAS DELICIAS". Vidrios, espejos. Precios bajos. Castro 8.	ZURCIDOS INVISIBLES "W... dres". Transformaciones. ... Diego 221.

MEMORANDUM DE "LA NACION"

ENERO 22 MIERCOLES

SANTOS DE HOY: Vicente, Víctor y Anastasia.

SANTOS DE MAÑANA: Raimundio de Peñafort y Emerenciana.

BOLETIN METEOROLOGICO

INFORMACIONES DE SANTIAGO

TEMPERATURA DEL AIRE (día 21).—Mínima 15,4° C. a las 07 horas.
Máxima 27,5° C. a las 17 hs.
HUMEDAD RELATIVA DEL AIRE (día 21).— Máxima 99% a las 07 horas.
Mínima: 48% a las 17 horas.
SOL: Salida a las 05 horas 35 minutos. Se pone a las 19 horas 54 min.
LUNA: Salida, a las 01 hs. 34 min. Se pone, a las 15 hs. 31 minutos.
FASE: Luna nueva el 27 del presente.

BOLETIN DEL TIEMPO

(Redactado a las 21 horas del martes 21 de enero de 1941).
Nublados abundantes que desaparecieron a medio en general, se produjeron en la Zona Central. En el Extremo Austral hubo precipitaciones locales de variada importancia. En el resto del país el tiempo continuó bueno.

PRONOSTICO
(Válido hasta las 20 horas del miércoles 22 de enero).

Turno de Boticas

Durante la semana del 18 al 25 de enero, estarán de turno las siguientes farmacias:

La Salud, M. Rojas, Bdo. O'Higgins 61; San Pablo, L. González, San Pablo 1796; Minerva, G. Medrano, San Pablo 3103; Andraca, A. de Andraca, Mapocho 4223; Santa Ana, Jacobsen y Cía., Catedral-San Martín; Imperio, M. Arce, Moneda-García Reyes; La Torre, L. Pérez, O'Higgins 3347; Klein, Klein y Cía., Ahumada-Huérfanos; Rojas N.o 1, R. Rojas, Bascuñán 1500; Matadero, Ruiz y Cía., Franklin 704; Victoria, A. Ponce, Victoria-Cochrane; Hispano-Chilena, O. Kappes, 10 de Julio-Carmen; Club Hípico, Franco y Cía., Blanco Encalada 2150; Nataniel, Y. Torres, Nataniel 390; V. Mackenna, J. A. González, V. Mackenna 521; La Unión, B Sagüés, San Ignacio 2042; Nacional, A. Bustos, Portugal 1399; Lo Vial, V. Toledo, G. Avenida 4755; Andes, P. Villalón, G. Avenida 9065; Cruz Blanca, P Vuskvic, Av. Ossa 16; Maruri, A. Maruri, Avda. Domingo Santa María 1975; Imperial, C. v. de Correa, Fermín Vivaceta 2702; Juana de Arco, A. Pizarro, Av. Irarrázaval 3411; Alemana, G. Miranda, Avda. El Salto 2204; El Inca, Solar y Cía., Avda. Providencia 1304; Zeiss, O. Zeiss, Avda. Apoquindo 24; Ñuñoa, F. Batalle. Av. Irarrázaval 1286; San José, M. Vera, Pedro L. Cuadra 1119; Salvador, F. Zúñiga, Fco. Bilbao 581; San Cristóbal, D. Ramírez, Recoleta 997; Los Carmelitos, Barrera y Cía., Independencia 121; La Sanitaria, Pantoja y Cía., Independencia 1016; Santa María, A. Leiva, Chile-Huanaco.

Seguirá reinando buen tiempo en el territorio.
ARICA a COQUIMBO.—Nublados locales por la mañana. Vientos del SW.
ACONCAGUA a MAULE. — Bueno. Vientos de regular fuerza del SW. en la costa.
CORDILLERA (Central). — Bueno. Algo nuboso.
SUBLE a CHILOE.— Bueno. Nublados parciales. Vientos de regular fuerza del Sur y Suroeste en el litoral.
GUAFO a EVANGELISTAS. (Costa).— Nuboso. Precipitaciones locales. Vientos del SW. Variable en la parte sur.

PERSPECTIVAS PARA LAS PROXIMAS 48 HORAS

Bueno desde Aysen al Norte.

DEFUNCIONES

Raúl E. Espinoza, 1 año; Previsto Vega V., 38; Blanca Cajales M.; Arturo León Zárate, 53; Manuel Fernández M., 33; María Inés Sánchez; Juan Avendaño J., 19; Juan Yavenes; Rosa Lira B., 42; Edelmira Ramírez, 48; Clementina del C. Cartagena; Filomena González Hernández, 20; Carlos Salazar C., 65; Marta B. Arcos B.; Juan Méndez V., 75; Eufemia Alvarez C., 43; Elcira Lyon F., 78; Clarisa Munizaga, 70; Berónica Martínez V.; Hilario Manucci M., 82; Clara Espíndola M., 53; Luciano O. Díaz A., 1; Urzual Cáceres C.; Gertrudis Torrealba Z., 65; Medina San Martín; Carlos Vezzosi B., 71; Leonides Araya de Farías; Isabel Carreño de Vera y 17 menores de un año.

BIBLIOTECAS Y MUSEOS

BIBLIOTECA NACIONAL. — Avenida O'Higgins entre Mac-Iver y Miraflores. Funciona de 9.30 a 12.30 horas y de 14.30 a 20.20 horas.
SOCIEDAD DE FOMENTO FABRIL. — Biblioteca industrial.— Moneda 159, diariamente de 9.30 a 12 y de 14.30 a 18.30 horas menos los sábados en la tarde y festivos.
SOCIEDAD NACIONAL DE MINERIA.—Abierta al público de 9 a 12.30 y de 14 30 a 20.30 horas en Moneda 759.
MUSEO DE HISTORIA NATURAL — Quinta Normal de Agricultura abierto todos los días de 9.30 a 12 horas y de 14.30 a 18 horas.
NACIONAL DE BELLAS ARTES — Palacio de Bellas Artes. Parque Forestal, abierto todos los días de 9.30 a 12 horas y de 14.30 a 17 horas.
HISTORICO NACIONAL —Moneda 620, abierto todos los días a las 18 horas. Las Secciones de Historia Civil y Militar han sido trasladadas a Miraflores 60.

LLAMADOS DE URGENCIA

Asistencia Pública, San Francisco 80, teléfono 69191; Posta N.o 2 de la Asistencia Pública, Maule esquina de Chiloé, teléfono 85408; Posta N.o 3 de la Asistencia, Chacabuco esquina de Compañía, teléfono 83838; Asistencia Pública de Ñuñoa, Villagra esquina de Irarrázaval N.o 1017, teléfono 61542; Asistencia Pública de Providencia, Manuel Montt 808, teléfono 89953; Prefectura de Carabineros, Moneda esquina de Morandé, teléfono 60151; Bombas 61171.

EQUIPAJES Y ENCOMIENDAS DESPACHADOS CONTRA REEMBOLSO, POR FERROCARRIL Y QUE HAN SIDO DEVUELTOS

A ALAMEDA

DESTINO	REMITENTE	CONSIGNATARIO
Curicó	Luis Vanni Anabalón	A. López
San Rosendo	Casa García	A. Zamorano
Illapel	Casa García	P. Olivares
Talca	Takayasu Hombo	M. Castro
San Bernardo	Weskott y Cía.	Farmacia S. ...
Los Angeles	Rodríguez y Guevara	E. Segurí
Copihue	Curphey y Jofré Ltda.	C. Rodríguez
Lota	Eduardo Hortal	F. de Soto

A MAPOCHO

DESTINO	REMITENTE	CONSIGNATARIO
Ovalle	Javier Cox Lira	R. Flores
Illapel	Jacobo Arueste	A. Tapia
Illapel	Gath y Chaves Ltda.	M. de Ga...
Ovalle (2)	Eduardo Hortal	M. Mondaca
Ovalle (2)	Importadora de Papel	F. Pastene
Ovalle	Caja de Crédito Minero	Agente C...
Ovalle	Schkolnik Hnos.	S. Peralta
Viña del Mar	Farmacia Germania	A. de Larra...
Los Andes	Jasmen y Cía.	M. de Fisch...

A CARGA MAPOCHO

DESTINO	REMITENTE	CONSIGNATARIO
Putaendo	Hampel y Kosiel Ltda.	G. Lagos

A ÑUÑOA

DESTINO	REMITENTE	CONSIGNATARIO
Curicó	Salomón Saffie	N. N.
Osorno	Suc. Alejandro Fromin	L. de Sch...

COMIDA.-

Asistentes a la comida ofrecida por don Gastón Iribarren con motivo de su onomástico y a la que concurrieron las siguientes personas: Dr. don Gustavo Girón y señora, Dr. don Carlos Ferreira, don Emilio Araneda, don Filomeno Cerda y señora; don Edoriberto Vargas, Dr. don Edgardo Herman, don Humberto Olavarría, don Cristián Iribarren, Dr. don Héctor Pacheco P., don Manuel Masa, don Santiago Unda, don Guillermo Toledo y señora, don Oscar Soto y señora, don Julio Bustamante, don Juan Palet y señora, don José Luis Soto, señorita Tegualda Lizana, don José Julio, don Guillermo Serrano, señoritas Nena Tapia, Chela Concha y Toya Concha

VIAJEROS Y VERANEANTES.—

A Valdivia, la señora Sabina D. de Bustos y señoritas Norma y Silvia Bustos.

Se encuentra en Viña del Mar el ex Embajador de Argentina en Chile, don Federico Quintana.

De Buenos Aires, el señor Alvaro Federico Valderrama y señora Teresa Barra de Valderrama.

—En Algarrobo, la señora Victoria Cruz de Herrera y sus hijos Patricio y Hernán.

—Se ha dirigido a Barrancas el Dr. Clemente Miranda y señora Olga Herrera e hijo y señor Raúl Herrera Miranda.

—A Viña del Mar el señor Guillermo Pereira y señora Isabel Irarrázaval de Pereira, don Renato Sánchez Errázuriz y señora Isabel Pereira de Sánchez.

—El jueves próximo se dirigirán a Viña del Mar don Ventura Piedrabuena y señora Enriqueta Boris de Piedrabuena.

—De Buenos Aires han llegado los señores Elias Repetto, Rómulo y Horacio Bavastro y Alenjadro Bares.

—A Valdivia don Custodio Davidson y señora.

—A Las Termas del Flaco don Rufino Bobadilla.

—A Concepción la señora Isabel Infante de Langevin.

—Al mismo punto don Elías Aldunate Cordovez.

—Al fundo "Canadá" don Eduardo Spoerer Carmona.

—Pasan una temporada en el Hotel Asturias, de San Francisco de Limache, don José Piñera, señora Elena Carvallo de Piñera y sus hijas, señoritas Marie Louise y Paulette Piñera Carvallo.

—A Viña la señora Inés R. de Román Harbin en compañía de sus hijos Hernán, de la señora Inés R. de Guerra y sus hijitos Gastón y Norma.

—Al mismo punto la señora María N. de Román.

—Pasan una temporada en Quilpué el señor Roberto del Solar y señora Lidia Arratia de del Solar y familia.

ENFERMOS.—

En el Hospital Militar se encuentra enfermo de cuidado el señor Mario Díaz-Valdés Hurtado.

—Mejor la señorita Inés Alvarez.

—Se encuentra enferma la señorita Ana López Puelma.

—Delicado de salud el señor Miguel Aguirre G.

—Continúa enferma de cuidado la señora Estela Reyes de Rodríguez.

—Mejor continúa don Antonio Planet.

—De cuidado la señora Laurentina Tapia de Betancourt.

—Delicada de salud se encuentra la señorita Magali Gándara Z.

A BOLIVIA.—

Próximamente se dirigirán a Bolivia los señores Fernando Lira Ossa y Luis Kappes.

DE MEXICO.—

Ha llegado a nuestro país, después de veinte años de ausencia, procedente de México y Argentina, el señor Francisco Diez de Bonilla, hijo del que fué Ministro de México en Chile, don Adolfo Diez de Bonilla.

DE EUROPA.—

Después de una larga estada en Europa ha regresado al país don Alfredo Polanco Guzmán.

Elegancias de la moda.-

Traje de comida de confianza que nos muestra Nancy Grey en un modelo de crepé negro, acompañado de un bolerito de seda rosado muy interesante

FALLECIMIENTOS.—

Después de larga y penosa enfermedad ha fallecido la respetable señora María Guadalupe Yáñez v. de Letelier.

Sus funerales se efectuaron en la tarde de ayer.

NACIMIENTOS.—

Ha nacido una hijita del señor Armando Uribe Herrera y de la señora Nina Arce de Uribe.

—Ha nacido un hijo de don Luis Claro Lagarrigue y de la señora Emma Lea-Plaza de Claro.

—Amelia y Florencia hijas del señor Raúl Fuenzalida Correa y de la señora Amelia Rioseco de Fuenzalida.

—Una hija del señor Ernesto E. Piwonka y de la señora Erika S. de Piwonka.

EN EL "COPIAPO".—

El "Copiapó" moto nave nacional, de los registros de la Compañía Sud Americana de Vapores, que llegará hoy a Valparaíso, trae los siguientes pasajeros:

Señor Nicoll Peacock, señor Fernando Bascuñán, señora Ana de Bascuñán e hijo, señorita María Ossa, señor Alejandro Ríos Valdivia y señora, señor Alejandro Alvarez, señor Eulogio Sánchez y señora Luz Rojas de Sánchez, Francisca Valdés, señorita Pila Subercaseaux, señor Miguel Padilla, señora Luisa de Padilla e hijo, señorita Margarita Tupper, señorita Luz Dávila, señor Fernando López Huici y señora Mónica de López Huici, Sr. Aníbal Sampedro y señora, señor Alfred Johnson, señor Juan Orellana G., señorita Graciela Alfaro H., señor Carlos H. Le Mare y señora Georgina T. de Le Mare, señor Emilio Barron y señora Gloria D. de Barron, señorita Luisa Tavolara, señorita Dora Bell H., señorita Adela M. Gilbee, señor Neil A. Mac Kay, señora María Mac Kay e hijos, señor Francisco Quijano y señora Luvina de Quijano, señorita Graciela Carrillo B.

A ESTADOS UNIDOS.—

El viernes 24 del presente partirán a Estados Unidos el señor Manuel Trucco Gaete y señora Lucía Piedrabuena de Trucco.

—El 7 de febrero próximo se dirigirán a Estados Unidos, a bordo del "Santa Lucía", don Domingo Amunátegui Solar, señora María Lecaros de Amunátegui y señorita Rosa Amunátegui Lecaros.

COMIDA.—

El señor Rolando Hurtado Vergara y señora Lily de Hurtado fueron festejados anoche con una comida en el hotel Carrera, que le ofrecieron sus amigos con motivo de ser trasladado al norte.

BAUTIZO.—

Ha sido bautizada Elena Alicia, hija del señor Gilberto Guzmán González y de la señora Alicia Acevedo Cristi de Guzmán.

Fueron sus padrinos, el señor Oscar Fuenzalida Avalos y la señorita Juana Olivares Tamim.

Ha sido bautizado Jaime, hijo de don Roberto Ossa Pretot y de la señora Hilda Amenábar de Ossa.

Fueron sus padrinos el señor Guillermo Ramírez Sanz y señora Virginia Pretot de Ramírez Sanz.

DE ESTADOS UNIDOS.—

Hoy regresa de Estados Unidos la señora Felicitas Subercaseaux Aldunate.

CULTO.—

El Congreso Metodista.

En la Iglesia Metodista, ubicada en la Avenida Portales, tuvo lugar anoche la solemne sesión de bienvenida que los Metodistas de Santiago daban a los delegados que de países hermanos han concurrido a este Congreso Continental.

Dió la bienvenida el pastor Federico Muñoz y respondió el señor Obispo argentino, Dr. Juan E. Gattinoni.

El Obispo de Chile, Dr. Roberto Elphick, dió lectura al discurso episcopal de rigor. Este mensaje constituyó un llamamiento apasionado a todos los hombres del bien para unirse en la lucha contra todas las fuerzas negativas que están amenazando la estructura misma de la sociedad.

Expresó que la Iglesia Metodista Episcopal, que cuenta con veinte millones de miembros en todo el mundo, continuaría con mayor vigor que nunca su obra emancipadora de los individuos y las sociedades, mediante sus escuelas, colegios, universidades, templos, bibliotecas y centros sociales.

Exhortó a los miembros de la Iglesia en Sud América a reacentuar sus esfuerzos en favor de la Democracia, la Libertad y la Justicia Social.

El mensaje de los obispos fué recibido con entusiasta aprobación.

Hoy continuarán las sesiones en el Templo de la calle Sargento Aldea 1045. Esta noche, a las 20.45 horas se efectuarán diversos oficios en que predicarán varios de los pastores visitantes, de acuerdo con este programa.

En Avda. Portales esquina de General Korner: el catedrático universitario, Dr. A. F. Wesley; en Sargento Aldea 1045: el Dr. Enrique Hall; en Juliet 89: el Pbro. Daniel Monti; en Mapocho 4676: el Pbro. Pedro Propato; en Andes 3987: el catedrático universitario, Dr. Santo Barbieri.

BRITISH BROADCASTING CORPORATION

MIERCOLES 22 DE ENERO 1941

Hora chilena:

19.25 Anuncios del programa
19.30 Música.
19.45 Noticias en castellano.
20.00 Noticias en portugués.
20.15 Comentario sobre la vida en Gran Bretaña, en portugués.
20.30 Programa descriptivo en portugués.
21.00 Noticias en inglés.
21.15 Programa según anuncios, presentado en castellano.
22.00 Noticias en castellano.
22.15 Charlas en castellano de la serie "La Gran Bretaña".
22.30 Fin de la transmisión.

Los programas son irradiados en las ondas de 31.55 metros (9.51 megaciclos) y 25.29 metros (11.86 megaciclos).

Se puede escuchar el programa dirigido a Estados Unidos en la onda de 31.32 metros (9.58 megaciclos) desde las 18.42 a las 0.35 hora chilena.

SE MANTIENE LA RESERVA EN TORNO A LA REUNION DE HITLER Y MUSSOLINI

Tanto en Berlín como en Roma, se dice que fueron tratados asuntos políticos y militares. — La ofensiva de primavera habría sido uno de los puntos y otro la situación del Mediterráneo y Africa

BERLIN, 21. — (Associated Press). — Fuentes autorizadas dicen que la idea central que informó la entrevista de Hitler con Mussolini era la de asegurar, durante la actual guerra, la victoria sobre Inglaterra, victoria que, según expresan ya está prácticamente realizada.

Dicen que todas las demás cuestiones tales como el reajuste del mundo después de la victoria o las cuestiones de detalle, tal como el destino de las colonias francesas, son cosas de importancia secundaria.

Las referidas fuentes subrayan que la presencia de Ribbentrop y de Ciano durante la última entrevista de Hitler con Mussolini, como asimismo en otras entrevistas anteriores, constituye una indicación de que el eje considera que el arma diplomática debe actuar lado a lado con el arma militar para el logro de la victoria.

Terminan diciendo que la Alemania de Hitler evitará los errores en que incurrió un régimen anterior cuando la política exterior y la estrategia militar corrían paralelamente, pero sin cuidar de que estuvieran bien ensambladas.

COMENTARIO EN ROMA

ROMA, 21. — (Associated Press). — Al regreso de Mussolini, Ciano y Mackense a esta capital después de la entrevista con Hitler, las autoridades fascistas han declarado que es muy probable que estas conversaciones entre el duce y el fuehrer se hagan más frecuentes en el futuro.

Se informa que Hitler y Mussolini conferenciaron largo rato, primero solos y después en presencia de sus ayudantes.

Fascistas bien informados dicen que, como es natural, no se revelará nada respecto del tema de las conversaciones "por razones de orden militar". Indican que los resultados prácticos de esas conversaciones se harán evidentes a su debido tiempo.

Altos funcionarios fascistas subrayan la significación de que la entrevista se caracterizó por su espíritu de cordial amistad. Agregan que esto es muy importante en vista de las tentativas hechas por la propaganda enemiga al sugerir que la solidez del eje se va debilitando.

SOFIA, 21. — (U. P.). — El diario de la tarde "Slovo" manifiesta que el encuentro entre Hitler y Mussolini tendrá como su más importante resultado, la creación de un solo comando para las fuerzas del Eje.

EN BERCHTESGADEN SE CELEBRO

ROMA, 21. — (U. P.). — Hoy se confirmó en círculos bien informados que la entrevista de Hitler y Mussolini se realizó ayer en Berchtesgaden y al mismo tiempo se predijo que los resultados de la conferencia se harán visibles en corto tiempo tanto en el terreno político como en el militar.

El autorizado comentarista Virginio Gayda dice en el Giornale d'Italia que ambos jefes llegaron a un definido acuerdo encaminado a acelerar la guerra antes que Estados Unidos tenga una oportunidad para entrar.

Aunque Gayda indica que se trazaron planes militares que deben permanecer secretos, declaró no obstante que pronto serán sentidos por los británicos, por lo cual se considera que tal rápida acción debe contemplar un ataque a las Islas Británicas.

La reunión de ayer parece una de las más importantes que hasta ahora han celebrado los jefes del Eje, y se espera que las conferencias sean más frecuentes.

La cuestión de la ayuda norteamericana a Inglaterra debe haber sido discutida especialmente, según se cree, ya que Virginio Gayda dice en su artículo de hoy que no sólo están siendo usadas dos aviones norteamericanos en el Africa Británica sino también camiones y automóviles norteamericanos. Aunque se considera generalmente que la ayuda de Estados Unidos sería demasiado tardía para que pudiese aprovechar gran cosa a Inglaterra, probablemente se tomarán medidas para aumentar el contrabloqueo totalitario en el Atlántico.

Otro asunto que interesa a ambos países es el de las campañas de primavera. El "Popolo d'Italia" se refirió ayer a los preparativos para la ofensiva de primavera de Alemania, por lo cual probablemente eso discutiría esto en relación con los frentes italianos.

ENERGICAS MEDIDAS PARA LA CONSCRIPCION CIVIL ANUNCIO EL M. DEL TRABAJO INGLES

Ernest Bevin lo dió a conocer en la Cámara de los Comunes, y se refiere a los servicios de la producción bélica

LONDRES, 21.—(U. P.)— En sesión de la Cámara de los Comunes el Ministro del Trabajo, Ernest Bevin, anunció un plan radical de inscripción de hombres y mujeres en edad para trabajos de guerra y para su traslado de ocupaciones no esenciales a la industria guerrera.

Expresó que los traslados de hombres y mujeres a las industrias guerreras se efectuarían en gran parte voluntariamente, pero indicó que se emplearían medios compulsivos, si fuese necesario.

El anuncio de Bevin, hecho al iniciarse el debate sobre la falta de brazos, indicó importantes sacrificios de patrones y obreros, asegurando el Gobierno un tratamiento justo.

Expresó Bevin que se estaba intensificando la producción de aviones, buques y material de guerra, pero "aun cuando mucho se ha realizado por medios voluntarios, hemos llegado ahora a una etapa en que será necesario tener la inscripción industrial por grupos de edades, y hacer por este medio la lista de los que deberán ser llamados a servir al Estado en la industria nacional.

"No habrá excepción de grado o de cualquier otra cosa. La mayoría de las personas se presentará voluntariamente.

"Tendremos que llamar al servicio a muchas mujeres que en circunstancias normales no se hubiesen empleado. Habrá necesidad de que las mujeres reemplacen a los hombres en los oficinas y en la industria. Si las mujeres se adelantan, el Estado tendrá que asumir mucho mayor responsabilidad en el cuidado de los niños".

Algunos conservadores criticaron a Bevin por no haber hecho uso de las atribuciones compulsivas.

Winterton, hablando después de Bevin, indicó que el plan trataba de congraciarse con el socialismo. "No tenemos, dijo, tiempo para experimentos de carácter social".

LOS FRUTOS DEL PLAN

El plan de Bevin para obtener lo más posible de la mano de obra al abordar los vitales problemas de la navegación, construcción y la producción guerrera, provee:

1.—Se establecerá para descargar y reparar rápidamente los buques una "fuerza obrera móvil organizada y permanente;

2.—Se utilizará a los obreros sólo para las construcciones de más urgente necesidad, como el suministro de albergues para los obreros;

3.—A fin de llenar las lagunas dejadas en las fábricas por los hombres llamados al ejército, se registrará para la industria a hombres y mujeres de edad para el trabajo. Se pedirá a los profesionales, comerciantes y directores de compañías que presten sus servicios cuando se les necesite y se pedirá a las mujeres que ocupen los puestos desempeñados anteriormente por hombres en las oficinas y fábricas;

4.—Patrones y obreros deberán observar reglas estrictas encaminadas a impedir la pérdida de la mano de obra.

NO SERA PERMITIDA LA EXPULSION DE OBREROS

Al delinear Bevin estas reglas dijo que no se permitiría a los patrones despedir a los obreros de las industrias vitales, excepto por mala conducta. "Si los servicios de una persona no pueden ser utilizados en un sitio determinado, pueden ser utilizados en otra parte. No se permitirá a ningún empleado abandonar un trabajo vital sin permiso del funcionario del servicio. Todo esto tiene aplicación en las industrias declaradas industrias nacionales.

"Esta política ha sido aprobada por el Gabinete y nosotros proseguiremos con las reglas de aquí en adelante. Cualquiera persona que sea requerida deberá prestar el necesario esfuerzo de guerra en una ocupación u otra. Tanto del lado del patrono como del lado del obrero habrá derecho de apelación.

"La administración ineficiente tendrá que ser reemplazada. Deberá evitarse la abreviación sistemática del tiempo y debe prescribirse un número mínimum de horas de trabajo".

OBSTACULOS EN LA PRODUCCION

Pasando revista a la producción, Bevin reconoció que aun hay obstáculos en la industria de aviación y que en algunas fábricas a veces se ha reducido el trabajo a menos de la plena capacidad, a causa de cambio de tipos, pero expresó que "el abastecimiento de aviones, que comenzó como una pequeña corriente, ha adquirido el caudal de un río y podrá alcanzar su pleno caudal".

En respuesta a la crítica por no haber hecho uso de las facultades compulsivas, expresó Bevin: "Yo considero estas facultades como sanciones en segundo plano. El hecho que no hayan tenido que ser usadas en gran medida es la mejor prueba de que las grandes masas del pueblo de este país están en plena actividad... Uno de los mayores testimonios de la conveniencia de la medida es el hecho que ha sido menor de la historia el número de paralizaciones debidas a disputas obreras".

SE OFRECE

Ex Maitre a Hotel

de uno de los mejores Restaurantes del Sur
Plaza en Santiago o fuera
Dirigirse:
B. H. M.
MONEDA 2359 CASA 3

BELLAS ARTES

Salón de Verano de Viña del Mar

Jurado de admisión

El 15 del presente mes fué clausurado el plazo de admisión de obras para el IX Salón de Artes Plásticas de Viña del Mar, auspiciado por la Municipalidad de Viña del Mar y que se celebra en el recinto del Casino Municipal.

El jurado de admisión de obras ha quedado constituido en la siguiente forma:

Pintor don Luis Strozzi; Escultor señor Romano de Dominicis; Pintor señor Adriano Rovira; Asesor técnico señor Guillermo Mosella.

Este jurado ha sido designado por la I. Municipalidad de Viña del Mar.

El jurado de premios de dicha Exposición será designado en su oportunidad, en el cual figuran dos representantes elegidos por los ex positores.

Se encuentran en esta capital, con el objeto de tramitar el envío de las obras desde esta ciudad, los señores Victoriano Lillo, Jefe del Departamento de Cultura de la Municipalidad de Viña del Mar y don Isidro Alvarez Secretario del mismo departamento y que son miembros de la Comisión Organizadora.

Además está entre nosotros don Guillermo Mosella, Asesor Técnico de la misma Comisión, que tiene a cargo la realización de este Salón.

Posible entrevista de Hitler con el general Franco

VICHY, 21. — (U. P.). — Se rumorea sin confirmación en los diversos círculos de esta ciudad que Hitler, después de la conferencia sostenida con Mussolini, volverá a entrevistarse con Franco.

Entretanto, la situación producida a raíz de la conversación entre Laval y Petain, no ha cambiado. No ha llegado aún la respuesta alemana necesaria para capacitar a Petain para reorganizar el Gabinete y no se ha fijado aún la fecha de la llegada de De Brinon desde París. Laval se encuentra actualmente en esa ciudad.

BERLIN, 21. — (U. P.). — Círculos autorizados han desmentido los rumores procedentes de Vichy, en el sentido de que Hitler sostendría nuevas conversaciones con Franco.

NOTICIAS DE AMERICA LATINA

ARGENTINA

BUENOS AIRES, 21. A. P.)—El Ministro de Relaciones Exteriores de Bolivia, señor Ostria Gutiérrez, acompañado del Encargado de Negocios en ésta, señor José Villanueva, hizo una visita de cortesía al Ministro de Relaciones Exteriores, señor Julio Roca.

A mediodía asistió a un almuerzo que ofreció el señor Roca en honor de los Ministros de Paraguay y Bolivia.

BUENOS AIRES, 21. (U. P.)— El jefe actual del Poder Ejecutivo, doctor Castillo, al ser interrogado acerca de la posible solución de la crisis ministerial, afirmó esta noche que todavía no tiene un candidato para el cargo de Ministro de Hacienda, y que "no cree muy probable que la crisis pueda quedar resuelta en el curso de la corriente semana".

BRASIL

RIO DE JANEIRO, 21 (U. P.)— El Comité de Neutralidad Panamericana emitió un comunicado diciendo que un proyecto de Convención para garantizar la Zona de Seguridad fué firmado por todos los miembros y se mandará inmediatamente a la Unión Panamericana en Wáshington, la cual lo transmitirá a todos los Gobiernos americanos.

COLOMBIA

BOGOTA, 21 (U. P.)— La Dirección General de Policía Nacional ha enviado una circular a las autoridades de todo el país por la que ordena a los jefes de policía, alcaldes y corregidores de todos los Departamentos controlen el paso por los Municipios de los vehículos que transporten pasajeros y exijan a los extranjeros que viajen en ellos, los permisos de las respectivas autoridades para salir de un Municipio a otro.

He aquí los requisitos que fija la citada circular:

"El extranjero tendrá que haber dado aviso de su salida a la correspondiente autoridad del Municipio de su residencia.

"Los Alcaldes y demás autoridades anteriormente citadas darán aviso telegráficamente a las autoridades del Municipio a dónde dice dirigirse el ciudadano extranjero con el fin de que hagan efectiva la presentación de que trata el artículo 32 del decreto 1,697 de 1936.

"Enviarán copia a la Sección Extranjeros incluyendo el nombre de la empresa que transporte a un extranjero sin atestación notificada".

MEXICO

CIUDAD DE MEXICO, 21 (U. P.)— Después de 10 días de suspensión los servicios de tranvías reanudaron su servicio. El acuerdo a que se llegó después de la huelga, provee un contrato por dos años y aumenta el servicio médico a un total de 250,000 dólares al año. A la compañía se le autorizó para aumentar 25 centavos el precio de los pasajes semanales de tranvías.

ECUADOR

QUITO, 21 (U. P.)— Sobre la versión dada por otra agencia noticiosa norteamericana, según la cual se habrían iniciado negociaciones entre Estados Unidos y el Ecuador respecto a la construcción de bases navales y a la solución de la disputa ecuatoriano-peruana, el Presidente Arroyo declaró a un corresponsal de la United Press: "No se ha informado ni de la remota iniciación de tales negociaciones".

Agregó el Presidente que aún no estaba determinada la cooperación del Ecuador en la defensa de América".

PANAMA

CIUDAD DE PANAMA, 21. (U. P.)— Se anuncia en fuentes fidedignas que un sargento del Fuerte Amador fué arrestado bajo el cargo de tratar de vender secretos militares a personas no autorizadas que no han sido identificadas. Otros dos suboficiales están bajo vigilancia.

PERU

PERU, 21. (U. P.)— En círculos autorizados se ha informado a un corresponsal de la United Press que hasta la fecha Estados Unidos no ha hecho ninguna gestión ante el Gobierno peruano con el objeto de cooperar al arreglo definitivo de la disputa de frontera entre el Perú y el Ecuador, admitiéndose que la única actividad al respecto es la presencia de comisionados peruanos que deberán unirse a comisionados ecuatorianos para recorrer la frontera y fijar en forma precisa una línea de facto de pequeña extensión en la zona de Zarumilla, en la cual se han producido últimamente algunos incidentes.

URUGUAY

MONTEVIDEO, 21 (U. P.)— Recién en las últimas horas de esta tarde se iniciaron los preparativos para poner en condiciones de reemprender el vuelo el hidroavión británico que en la semana pasada aterrizó en la costa frente a Punta del Este.

Como se sabe, a mediodía de hoy empezó a correr el plazo otorgado por las autoridades nacionales para que el aparato abandone las aguas jurisdiccionales uruguayas que vencerá mañana a las 12 horas. En virtud de tal hecho se ha dado permiso a los tripulantes de la nave para que se aproximen a la costa, autorización que hasta ahora no existía. Los útiles necesarios para la reparación del avión y la provisión de nafta ha sido enviada desde Montevideo.

El comandante del hidroavión declaró tener confianza en que las condiciones del tiempo habrán de mejorar dentro del plazo estipulado, ya que la lluvia reinante y el actual fuerte viento hace imposible el realizar un vuelo normal.

ITALIA

MOVIMIENTO COMERCIAL ITALO-RUSO POR ALEMANIA

ROMA, 21.— (U. P.)— El Giornale d'Italia anuncia que todo el movimiento comercial italo-ruso se está haciendo por Alemania en trenes y que gozará de las mismas facilidades de tarifas bajas de transporte contempladas en el reciente acuerdo comercial germano-ruso.

Esto facilitará la entrega de las exportaciones rusas a Italia por tierra en vez de hacerse por las más peligrosas vías del mar Mar Negro, Dardanelos y Mediterráneo.

UNA CASA SE HUNDIO OCASIONANDO MUERTES

BRESCIA, 21.— (U. P.)— En la ciudad de Cap Di Monte el hundimiento de una casa causó cinco muertes instantáneas aplastando a dos mujeres y tres niños fuera de los daños materiales.

MURIO EL CONDE HUMBERTO SERRISTORI

FLORENCIA, 21.— (U. P.)— Se anuncia que el domingo murió el Conde Humberto Serristori a la edad de 80 años; fué senador desde el año 1913. Murió a los 10 días después de haber cumplido los 80 años; en su lecho de muerte recibió especiales bendiciones del Papa.

CONFERENCIA ECONOMICA ITALO-ALEMANA

ROMA, 21.— (U. P.)— Una de las más importantes conferencias económicas del Eje desde el comienzo de la guerra principió hoy a las 5.30 P. M., en Roma asistiendo a ella 35 expertos italianos encabezados por el senador Amadeo Giannini y 35 expertos alemanes, encabezados por el doctor Clodius.

La conferencia que durará 15 días espera trabajar en los numerosos detalles del nuevo plan económico que trazaron Hitler y Mussolini en su encuentro.

El ex Embajador de E E. U U. en Londres abogó por una mayor ayuda a G. Bretaña

EN SU INFORME ANTE LA COMISION DE RELACIONES DE LA CAMARA CONTESTO A TODAS LAS PREGUNTAS QUE SE LE FORMULARON RESPECTO A TAL ASUNTO. — DECLARO QUE LA MORAL BRITANICA ES SOBRESALIENTE

LA IMPORTANCIA DE SUS DECLARACIONES

WASHINGTON, 21.—(U. P.).— El ex Embajador en Londres, Mr. Joseph Kennedy, encabezó hoy las declaraciones que harán diversos personajes norteamericanos en representación de la oposición al proyecto de cesión o arrendamiento de elementos de guerra a Gran Bretaña, ante la Comisión de Relaciones Exteriores de la Cámara.

Aunque Kennedy fué invitado a declarar por el líder de la oposición, Mr. Hamilton Fish lo que hacía presumir que el ex Embajador estaba del lado de los opositores al proyecto, sin embargo, muchos gobiernistas han creído ver en Kennedy, especialmente después del discurso que pronunció por radio el sábado pasado, un partidario del proyecto, salvo algunas modificaciones que ha propuesto.

El presidente de la Comisión de Relaciones, Mr. Sol Bloom, dijo que, en su opinión, Kennedy parece apoyar el proyecto en un 99 por ciento, reservándose el uno por ciento. Por su parte, Hamilton Fish ha dicho que Kennedy apoyaba la actitud de los republicanos de la Cámara, de que se dé amplia ayuda a Gran Bretaña, con garantías para conservar la libertad del Gobierno norteamericano.

En su exposición, Mr. Kennedy manifestó que Gran Bretaña necesita más barcos este año o de otro modo el problema de la alimentación se hará grave y vital. Dijo que la situación británica ha sido muy crítica desde la caída de Francia. Manifestó que aprobaba totalmente "todo lo que el Congreso vote y Roosevelt apruebe". Recomendó la creación de una comisión parlamentaria para que coopere en el programa de ayuda a Gran Bretaña, y que se fije un límite de tiempo y de dinero para dicha ayuda.

El señor Kennedy comenzó manifestando a la Comisión de la Cámara que, a menos que Gran Bretaña obtenga más barcos este año, "los problemas de la navegación y de los abastecimientos de alimentos se harán muy serios y vitales". Dijo que la situación de la navegación británica se hará más grave" si la proporción de la destrucción de barcos continúa en la forma registrada con anterioridad al mes pasado".

SOLO CONTESTO A LAS PREGUNTAS

Mr. Kennedy no hizo propiamente una declaración, sino que contestó las preguntas que se le hicieron. Como primer testigo citado por los opositores al proyecto, fué recibido entusiastamente por los representantes Tinkham, Hamilton Fish y Mrs. Edith Rogers.

A la pregunta sobre la posibilidad de que se produzca una crisis dentro de 60 o 90 días, respondió: "Gran Bretaña ha estado en crisis desde el 3 de septiembre de 1939, la que se hizo aguda en junio pasado. Si por crisis, se quiere decir que Inglaterra puede caer dentro de 60 o 90 días, no sé en qué se puede basar esa idea. La situación ha sido muy crítica desde la caída de Francia".

Dijo que no podía comprender ciertas fases de la campaña alemana: "Si el poder alemán era tan grande como decían, yo no podía comprender por qué permitió que las fuerzas británicas, de 300,000 hombres, escaparan por Dunkerque, cuando los alemanes tuvieron la oportunidad de barrer con la verdadera fuerza británica" Declaró que las barreras de globos británicos contra aeroplanos nunca habían sido muy eficaces, y agregó: "Si los alemanes tienen el poder para asumir el dominio del aire, la crisis puede producirse en cualquier momento. Pero hasta ahora no han demostrado tener ese poder".

LA VICTORIA INGLESA

A la pregunta sobre la posibilidad de que los británicos puedan derotar a las potencias del Eje, contestó: "Juzgando sólo por los número, no veo cómo un millón y medio de hombres pueden expulsar a seis millones de soldados armados hasta los dientes de cualquier parte, a menos que se produzca una revolución en esos países". Se negó a contestar si Gran Bretaña está dispuesta a proporcionar más puntos que sirvan de bases aéreas, sin recibir mayor número de destroyers. Dijo que los ataques aéreos han retardado la producción industrial, especialmente las incursiones nocturnas.

Mr. Kennedy declaró que no podía creer que alguien pudiese "ceder la Marina norteamericana". Fish le preguntó sobre la posibilidad de que la cesión de buques de guerra pudiese arrastrar a Estados Unidos a la guerra, a lo que Kennedy contestó: "El hecho de que cedimos 50 destróyeres no nos llevó a la guerra". Fish replicó que los destróyeres no fueron dados, sino negociados por bases, observación que Kennedy contestó, en medio de risas:

"Estoy seguro que se podría hacer un arreglo similar, si fuese necesario".

APOYO A LA LEY

Declaró que aprobaba íntegramente "cualquiera medida que el Congreso vote y el Presidente Roosevelt apruebe". Estuvo de acuerdo en que la escolta de barcos por fuerzas navales norteamericanas a Gran Bretaña sería un acto de guerra. Dijo que no se oponía a la prohibición de escoltar convoyes, excepto por consentimiento del Congreso.

"El peligro reside en lo que sucedería entre nuestro pueblo. Si se me asegurase que el pueblo norteamericano no querría declarar la guerra, si uno de nuestros buques fuese volado, no tendría objeción que hacer a esas operaciones de convoy, pero no puedo creer que sería así. El peligro está en la posición en que nos veríamos, en que tendríamos que hacer algo"

Manifestó que era su opinión de que el país debe armarse con la mayor rapidez posible. "Después de haber visto lo ocurrido en Londres, ninguna insistencia al respecto es bastante". Dijo que la moral británica es excelente. "En realidad, el pueblo británico hace mucho menos alboroto que gentes que he visto en Estados Unidos".

Kennedy sugirió que una pequeña comisión congresal sea creada para trabajar con el Presidente Roosevelt en la administración del programa de ayuda a Gran Bretaña. Abogó porque se fije un plazo límite en la ley propuesta, como también un límite a la cantidad de dinero que se gastaría.

Respecto de la posibilidad de eludir la Ley Johnson o la de neutralidad, opina que se deben mantener las funciones coordinadas del Congreso.

LA ACTITUD DE INGLATERRA

Declaró que la actitud de Gran Bretaña no es de resignación, sino "de gran corazón".

Manifestó que "el nombre de ese individuo (se refería a Hitler) no debiera lanzarnos a los refugios antiaéreos. Si estamos preparados, no tengo el menor temor de una invasión, de cualquier parte".

Al preguntársele si el Congreso aprobaría una legislación determinada autorizando la ayuda a ciertos países que serían nombrados, Kennedy respondió; "Creo que todo depende de Inglaterra. La caída de Inglaterra es el punto crítico de la situación europea. Si Inglaterra cayese mañana o cualquier día, Dios no lo permita, ¿estamos preparados para hacer algo?"

Preguntando hasta dónde podría llegar la nación en su ayuda a Gran Bretaña sin ser arrastrada a la guerra, Kennedy respondió: "Hay un riesgo muy grande, no importa lo que se haga, en estos tiempos." Dijo que el curso actual seguido por la Administración de Rosevelt es", en mucho el que menos riesgo ofrece y en cambio el que mayor bien puede hacer.

LOS BIENES INGLESES EN ESTE HEMISFERIO

Kennedy manifestó a la Comisión que Estados Unidos jamás debe permitir que una nación hostil como Alemania se apodere del dominio de los bienes británicos en el hemisferio occidental. Dijo que por la política de buen vecino, los países latinoamericanos podrían fácilmente declarar ilegales todos los valores y acciones de que se apoderase Alemania. Esta declaración la hizo en respuesta a la afirmación hecha por el miembro de la Comisión, señora Rogers, de que Estados Unidos debiera exigir que los valores británicos en países latinoamericanos sean transferidos a Estados Unidos para ser mantenidos en depósito y garantía, a cambio de la ayuda de Estados Unidos a Gran Bretaña. Kennedy dijo que Estados Unidos debía pedir que todos los haberes británicos de valor en los Estados Unidos le sean entregados, pero se abstuvo de especificar si éstos debieran incluir las islas que posee Gran Bretaña.

UNA MAYOR AYUDA A GRAN BRETAÑA

Aunque Kennedy fué citado como testigo de la "oposición", permitió al representante Johnson resumir su actitud como partidario "de la mayor ayuda a Inglaterra no sólo porque usted simpatiza con los británicos, sino porque esa ayuda corresponde a nuestros mejores intereses."

Tinkham dió lectura a una larga lista de preguntas, a todas las cuales Johnson se opuso, impidiendo que fuesen contestadas. Una de ellas era de si el finado Primer Ministro británico Neville Chamberlain alguna vez había expresado a Kennedy, su opinión sobre Hitler, 'como estadista y soldado."

Antes del fin de la semana, la Comisión de la Cámara habrá terminado de oír las declaraciones de algunos de los más persistentes críticos de la política externa de la Administración. Entre los que declararán mañana y el jueves figuran Norman Thomas, jefe del partido socialista, cuya tesis expresada en sus últimos discursos, ha sido de que Estados Unidos debe extender los beneficios de la democracia a otros países más; el coronel Charles A. Lindberg, el ex Ministro en el Canadá, Hanford Mac Nider y el general Hugh S. Johnson.

Ambos bandos han estado especialmente ansiosos de demostrar que cuentan con el apoyo de Kennedy, a causa de su larga asociación con Roosevelt y por su posición como uno de los consejeros del Presidente sobre asuntos europeos mientras estuvo de Embajador en Londres, durante el período que precedió a la guerra y más de un año después de declarada ésta.

Estudiantes de Marina chilenos llegan a Callao

CALLAO, 21. — (U. P.). — A bordo del vapor chileno "Arauco" llegaron 21 alumnos de la Escuela de Pilotines de la Fundación Santa María de Valparaíso y 5 aspirantes a ingenieros de la misma Fundación en un viaje de práctica, bajo la dirección del Capitán de Fragata Víctor Ramm Scibt.

Visitarán los principales lugares del Callao, Lima y diversos centros industriales y fábricas.

Ataque final contra...

(DE LA 1.a PAGINA)

sitida desde hace varios días por los tropas imperiales y británicas que ya antes habían obtenido éxito en la ocupación de Bardia.

Es de hacer notar que de todas estas amplias operaciones los aviones británicos parcipantes regresaron a sus bases sin haber experimentado pérdidas.

PARTE BRITANICO

EL CAIRO, 21 (A. P.).— Un comunicado de guerra dice: "Libia: En las primeras horas de la mañana se ha lanzado un ataque contra Tobruk y las operaciones prosiguen satisfactoriamente.

SUDAN: En la región de Kassala nuestran tropas persiguen enérgicamente a las fuerzas italianas que continúan retirándose hacia el Este de la frontera.

En la región de Metemma han estado activas las artillería y la aviación enemigas, pero no han causdo ningún debilitamiento de nuestra presión.

En las fronteras de Kenya prosigue la actvidad de nuestras patrullas".

COMUNICADO ITALIANO

ROMA, 21 (U. P.).— El comunicado oficial de guerra del Alto Comando italiano dice así:

"Africa Oriental: Consideraciones de carácter estratégico han obligado a las tropas italianas a evacuar Kassala.

"Frente del Sudán: Destacamentos italianos apoyados por aviones de caza tuvieron un choque con fuerzas mecanizadas británicas ocasionando fuertes pérdidas al enemigo.

"Cirenaica: Aumentó la actividad de la artillería en el sector de Tobruk. Los ingleses realizaron un ataque aéreo sobre Tobruk causando algunos daños materiales, aunque ninguna víctima.

"Aviones británicos atacaron Catania anoche produciendo algunos daños pero ninguna víctima.

"Fuerzas de aviación anglo-griegas atacaron a Valona sin causar daños.

"Los aparatos italianos bombardearon y ametrallaron a un aeródromo de la isla de Creta originándose incendios y causando daños visibles.

"La aviación italiana bombardeó también intensamente a las bases navales griegas alcanzando con eficacia a las obras portuarias y vapores anclados.

"En el frente griego hubo actividad normal de patrullas y de artillería".

AVIACION

Las alas del progreso

APROVECHE LA OPORTUNIDAD QUE LE BRINDO PARA INGRESAR A ESTA INDUSTRIA ESTUDIANDO EN SU CASA PARA TECNICO EN AERONAUTICA

El afamado Método Rosenkranz de estudio por correspondencia lo prepara rápida y eficientemente para ocupar los puestos más atractivos y bien pagados en las fábricas de aeroplanos; en los hangares y terminales de inspección; en los talleres de reparaciones de motores; en las oficinas administrativas y de aeropuertos; en los departamentos meteorológicos y de comunicaciones de radio; en la navegación y pilotaje ...etc., etc. El estudio es fácil y está al alcance de todos. Unicamente se requiere saber leer y escribir el español y dedicarle una hora diaria para dominarlo con rapidez asombrosa.

GRATIS

La "National" viene funcionando desde 1905. Está situada en el corazón de la Industria Aérea de California que es la más importante de la Unión Norteamericana. Nuestro curso es lo más moderno, práctico y completo que existe.

PIDA INFORMES HOY A NATIONAL SCHOOLS Los Angeles, California

Envíe hoy este cupón

PIDA MI LIBRO Gratis

NATIONAL SCHOOLS (de California, E.U.A.)
Oficina Sucursal: Agustinas 1111, Ofna. 819
SANTIAGO, CHILE. Depto.
Envíeme su Libro — GRATIS — con datos para ganar dinero en la AERONAUTICA.

NOMBRE ________ EDAD ____
DIRECCION ________
POBLACION ________ EDO. o PROV. ____

793-IN

No existe epidemia de influenza en la capital británica

El Ministro de Salubridad observa con suma atención los casos presentados

HABRIA PELIGRO

LONDRES, 21 (U. P.) — El Ministerio de Salubridad, observando atentamente el peligro de una epidemia de influenza en los refugios para raids aéreos atestados, expresó hoy que aun no había ninguna señal de estarse propagando gravemente la enfermedad, pero que en la próxima quincena quedaría resuelto si se declaraba la epidemia.

Médicos, enfermeras y miembros de la cruz roja están efectuando inspecciones y tratamientos nocturnos a los albergados llevando el control de las dolencias entre las centenas de miles de personas que se refugian noche a noche en las principales ciudades británicas.

Sir Wilson Jameson, médico-jefe del Ministerio de Salubridad, señaló que estaban aumentando las muertes por la grippe en Gran Bretaña, pero no gravemente. Dijo Jameson: "Aun no sé si vamos a tener la epidemia, pero creo que lo sabremos dentro de dos semanas".

Reveló que las muertes por la influenza en las 126 principales ciudades de Inglaterra y Gales en la semana hasta el 11 de enero, ascendieron a 69, en comparación con 53 la semana anterior y 42 un mes atrás.

Equipo de football uruguayo para torneo Sudamericano

MONTEVIDEO, 21. — (U. P.).— El seleccionador único, Ignacio Bazzano, designó el plantel completo de jugadores que concurrirán en representación del Uruguay al Campeonato Sudamericano Especial que se realizará en Santiago de Chile en el mes de febrero. Los "players" designados son los siguientes:

Arqueros: Aníbal Paz, Julio Carvidón

Zagueros: Avelino Cadilla, Héctor Romero, Juan Cabrera.

Halves: Alberto Delgado, Obdulio Varela, Carlos Martínez, Sixto González, Schubert Gambetta.

Delanteros: Ubaldo Cruche, Oscar Chirmino, Ismael Rivero, Roberto Porta, Héctor Magliano, Juan Riepoff, Antonio Alvarez y José Medina.

Los componentes del equipo partirán en viaje a Santiago el 27 del corriente.

GRAN BRETAÑA

EXPLOSION EN FABRICA DE ARMAS EN ESCOCIA

LONDRES, 21. — (U. P.).— El Ministerio de Abastecimientos anuncia que hubo cuatro muertos en una explosión en una fábrica de armas en Escocia, esta tarde, siendo insignificantes los perjuicios.

Se está haciendo la investigación correspondiente.

A PRIMERA HORA DEL DIA...

En su hogar o en su escritorio, pero siempre a la hora oportuna, tendrá usted

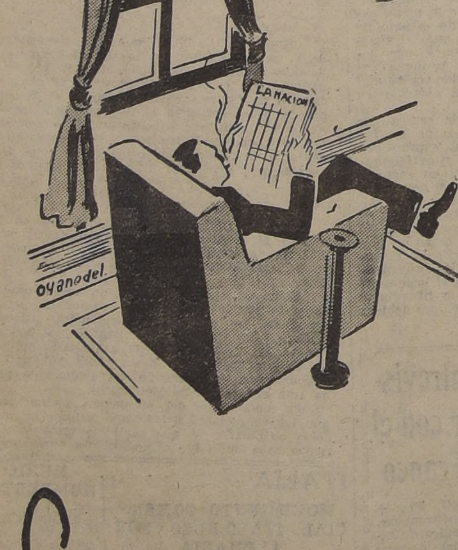

LA NACION

Si ordena hoy mismo en nuestras oficinas una

SUSCRIPCION ANUAL

Le obsequiaremos esta linda fantasía

Suscripción anual

$ 240.—

Los griegos estarían a 6 kmts. de Valona

DESPUES DE UN VIOLENTO COMBATE CUERPO A CUERPO, LOS HELENOS RECHAZARON UN CONTRAATAQUE DE LOS ITALIANOS. — LAS BAJAS QUE ESTOS ULTIMOS HAN SUFRIDO EN LA GUERRA EN ALBANIA

...RUGA, 21 (U. P.)— Informes procedentes de la frontera anuncian que en el sector de la costa, los griegos avanzaron un kilómetro en las montañas Keraunia y ahora se encuentran sólo a seis kilómetros de la bahía de Valona.

En la carretera principal que conduce a Valona los griegos, después de un combate cuerpo a cuerpo que duró dos horas, rechazaron esta mañana dos contraataques italianos, a 5 kilómetros al noroeste de Dukati.

Los griegos han avanzado por el valle del río Prajsekit 2 kilómetros y ahora están a un kilómetro de la confluencia del río Susica, punto que está ya en poder de otro destacamento de tropas griegas. En el sector de Tepelen, los italianos rechazaron esta mañana las tentativas de los griegos para abrirse paso en dirección al río Steren.

En el sector inferior del río Devoli, donde los griegos tratan de eliminar una peligrosa saliente italiana que resiste hace tiempo, esta mañana se apoderaron de la aldea Prenisti, situada a ocho kilómetros al sudoeste de Pogradec, en la ladera sur de la montaña Kamia, desde donde la artillería italiana bombardeaba las posiciones griegas.

BOMBARDEO DE LA BAHIA DE VALONA

BOMBARDEO DE VALONA

Según las informaciones recibidas de la frontera, cinco aeroplanos griegos y británicos bombardearon a Valona, a las 8 de la mañana, incendiando a un buque italiano que estaba fondeado en la bahía. Luego se oyeron violentas explosiones. Los aeroplanos destruyeron dos casas de la ciudad misma, resultando 15 muertos y 28 heridos.

Los mismos aeroplanos atacaron el campo militar de Canina, al sur de Valona, matando a un oficial y ocho soldados e hiriendo a más de 45 soldados.

OPERACIONES DE CARACTER LOCAL

ATENAS, 21 (U. P.)— Hubo comparativa calma en todos los frentes en el día de hoy, como lo señaló el comunicado de guerra emitido esta noche que se limita a decir: "Continuaron con buen éxito las operaciones de carácter local".

Pero se sabe que las tropas griegas han obtenido avances en diversos sectores y se aproximan a Valona, uno de sus objetivos principales. Los italianos han lanzado varios ataques con resultado adverso, pero todos los corresponsales griegos en el frente están de acuerdo en que estas contraofensivas italianas han sido las más intensas intentadas desde su primera derrota al comenzar la guerra.

Tanques, aviones y olas de tropas de infantería han sido lanzadas a la lucha en un esfuerzo desesperado para detener a los griegos, particularmente en el sector de Klisura. No hay detalles concretos esta noche, pero parece que los italianos han sufrido grandes pérdidas y han cedido terreno. Un portavoz sostuvo que los griegos continuaban su avance, si bien no debía esperarse por el momento operación alguna de carácter espectacular.

CONTRAATAQUE EN KLISURA

Añadió que el contraataque italiano al norte de Klisura, sector al que, afirmó el general Cavallero le concede la mayor importancia, parece definitivamente detenido, afirmando que el enemigo tuvo muchas pérdidas. Declaró que los italianos continúan apresurando la construcción de defensas en Berat y Valona.

Por otra parte, la fuerza aérea enemiga ha estado activa hoy, bombardeando varios puntos, aun cuando las bajas y perjuicios fueron pocos.

LAS BAJAS ITALIANAS

LONDRES, 21. — (Associated Press).— Fuentes autorizadas dicen que los italianos perdieron 45,596 hombres entre muertos, heridos y enfermos en la campaña librada hasta el presente en Albania.

Las expresadas fuentes dicen que las cifras oficiales dadas por el alto comando italiano "que bien es posible que hayan sido rebajadas" dan 2,081 muertos y 6,515 heridos.

Los griegos han capturado 16 mil prisioneros y 2,000 desertores. Según los cálculos hechos por el servicio de información del comando griego y británico, hay actualmente 20,000 enfermos italianos.

Agregan que el avance griego hacia Berati continúa firmemente. Se asevera que, como consecuencia de los últimos encuentros, las fuerzas griegas han avanzado tres kilómetros hacia el Noroeste de Spatari.

AVIONES ITALIANOS DERRIBADOS

ATENAS, 21. (U. P.)— Aviones británicos derribaron ayer a dos aviones italianos durante el raid ayer sobre el Pireo, cuyas bombas mataron a unas pocas personas e hirieron a varias y destruyeron algunas casas, según información del Ministerio de Seguridad Pública.

Se expresa que uno de los aviones cayó al mar cerca de una islita ... de Fleves, frente a la costa meridional del Atica, y el otro ... informó la Real Fuerza ... era piloteado por un ... de escuadrilla, fué ... cabo en el canal al Oeste del ... ubicación del templo ... Oeste de ...edonium, 50 km. al ...

COMUNICADO DE ROMA

ROMA, ... del 228 (U. P.)— El texto italiano es... cado de guerra ... siguiente:

"Frente ... Se ha mantenido la actividad normal de las patrullas y de la artillería.

"Nuestras ... formaciones aéreas han bombardeado intensamente bases navales ... tuarias y barcos. Obras portuarias fueron eficazmente ... dos fueron ... También fueron bombardeadas localidades, concentraciones y otras ... y columnas de abastecimiento de tropas ... choques con aeroplanos enemigos ... En ... enemigos, bombardeados de caza derribaron cuatro aviones italianos ... gos. Uno de nuestros aviones ... no volvió; pero se vió a los ... pulantes descendiendo en sus paracaídas.

"El enemigo realizó una incursión aérea contra Valona ... sin causar perjuicios. Cazas nuestros ... intervinieron sin pérdida de tiempo; persiguieron a los aparatos enemigos y derribaron a un avión Blenheim que cayó en llamas.

"En Cirenaica ha aumentado la actividad de la artillería alrededor de Tobruk y la actividad aérea del enemigo sobre la base de Tobruk, causando algunos daños materiales; pero no infligiendo bajas entre el personal.

"Nuestros aeroplanos bombardearon rápidamente las obras de defensa y las bases del enemigo.

"En el frente del Este de Africa y del Sudán se han registrado acciones efectuadas por destacamentos italianos.

Aumento de salario a los trabajadores de Gran Bretaña

Fallo del Tribunal Nacional de arbitraje favorece a los obreros de maestranzas astilleros

LONDRES, 21. — (U. P.). — El Tribunal Nacional de Arbitraje, en su fallo, ordena conceder a aproximadamente 1.250.000 trabajadores de maestranzas y astilleros un aumento de 3 chelines 6 peniques en sus salarios semanales.

Este fallo representa la más importante decisión hecha hasta ahora por el Tribunal Nacional de Arbitraje que fué creado de acuerdo con la orden de emergencia que declara ilegales las huelgas.

Los miembros de las Uniones de Maestranzas y la Unión Nacional de Trabajadores de Fundición pidieron conjuntamente un aumento de 3 peniques por hora, y el Movimiento de Gremios Unidos de Mecánicos y la Confederación de Gremios de Astilleros y Maestranzas pidieron para sus afiliados 10 chelines más por semana.

FRANCIA

REASUMIO SUS FUNCIONES EL EMBAJADOR DE EE. UU.

VICHY, 21 (U. P.)— El Embajador de Estados Unidos, almirante Leahy, reasumió sus funciones y conferenció en la mañana por espacio de una hora en el Almirantazgo con el almirante Darlan, comandante en jefe de la Armada francesa.

El mal tiempo continúa dificultando las actividades aéreas anglo-alemanas

LONDRES, 21.— (A. P.).— Fuentes autorizadas dicen que el mal tiempo reinante en el continente de Europa impidió anoche la realización de operaciones en gran escala proyectadas por la Real Fuerza Aérea. Inglaterra pasó la noche entera sin una sola alarma aérea. Sobre el estrecho de Dover sopla una galerna del suroeste y hay mar gruesa. Sobre el canal se extiende un denso manto de bruma.

TRES ALARMAS EN LONDRES

LONDRES, 21.— (U. P.).— Tres breves alarmas tuvo la zona de Londres durante el día, después de una noche de tranquilidad en la que la Luftwaffe, al igual que la Real Fuerza Aérea, debió mantenerse en sus bases a causa del mal tiempo. Pero fuera de las tres advertencias mencionadas, Londres y el resto del país disfrutaban de tranquilidad, por lo menos hasta las 9 de la noche.

LAS OPERACIONES PROYECTADAS POR LA R. F. A. NO PUDIERON SER REALIZADAS POR ESTA RAZON. — COMUNICADO DEL ALTO COMANDO ALEMAN

ALARMAS EN LA CAPITAL INGLESA

La primera alarma se dió temprano en la mañana debido a la presencia de un avión de reconocimiento que se acercó desde el Norte, pero que se volvió sin arrojar bombas. A la hora de la alarma se dió cuenta también de la presencia de otros aviones alemanes en East Anglis; mientras tanto, sobre el Estrecho de Dover reinaba una espesa niebla.

La segunda alarma sonó alrededor de la 1.30 P. M.; las baterías antiaéreas estuvieron activísimas, especialmente en un pueblo del Estuario del Támesis, donde se oyeron seis fuertes explosiones a pesar de que no cayeron bombas en el pueblo mismo. Sobre Londres se oyó el ruido de los aviones, pero no fueron visibles debido a las nubes bajas; en las afueras de la capital los alemanes lanzaron varias bombas incendiarias. El hecho más notable del día ocurrió en esta alarma, cuando una mujer de las afueras, abandonando sus labores en la cocina, se armó de baldes con agua y una pala con arena y apagó varias pequeñas bombas incendiarias, volviendo luego a sus quehaceres.

A poco de darse el cese de la segunda advertencia, las sirenas anunciaron la tercera alarma, a las 3.30 P. M. que se prolongó hasta las 4.30 P. M. Durante ésta no ocurrieron incidencias de importancia y tampoco fueron vistos los aviones enemigos debido a las nubes bajas.

COMUNICADO ALEMAN

BERLIN, 21. — (U. P.). — El Alto Comando emitió un comunicado que dice que, a pesar del tiempo desfavorable, la fuerza aérea realizó vuelos de reconocimientos armados sobre Gran Bretaña hasta las islas Orcadas, y que dos vapores fueron bombardeados, como también numerosos objetivos militares de Inglaterra.

Agrega que los aeródromos de Malta fueron atacados con éxito. Termina diciendo que tres aeroplanos alemanes que participaron en las operaciones de la noche del 19 al 20, no regresaron a sus bases.

En fuentes bien informadas se dijo que la Luftwaffe ataco ayer a la navegación británica al oeste y norte de Irlanda y que un barco mercante de 6.500 toneladas, otro de 7.000 y un tercero de 4.000 toneladas fueron alcanzados por bombas. Agregaron que el barco mercante de 6.000 a 8.000 toneladas, que había sido atacado anteriormente frente a Harwich, fué observado en muy malas condiciones y que se estaba hundiendo.

INFORMES DE LA DNB.

La agencia noticiosa oficial DNB informó que bombarderos alemanes reanudaron sus ataques contra objetivos militares de Londres, en las horas de mediodía de hoy. Dice que los bombarderos atacaron con éxito los emplazamientos de cañones antiaéreos en los cuarteles de Aldeborough, donde se observó el estallido de incendios.

Agrega que un bombardero de gran radio de acción atacó a un vapor de carga de 4.500 toneladas, al noroeste de Irlanda y que "el barco quedó tan dañado por los impactos directos que se cargó sobre una de las bandas".

"Añade que se "puede presumir" que el portaaviones "Illustrious" ha encallado, como resultado de los ataques realizados el domingo contra Malta. Sostiene que los aeroplanos de reconocimiento informaron que el gigantesco portaaviones, amarrado al malecón de La Valletta, está "asentándose".

BERLIN, 21. — (A. P.). — La agencia DNB, declara que durante los dos últimos días se habrían efectuado varias incursiones diurnas sobre Inglaterra. Dice que Londres habría sido atacado al mediodía de hoy y que los vuelos de reconocimiento y bombardeo efectuados ayer, se habrían extendido hasta el extremo norte de Escocia. Agrega, la DNB, que durante las últimas 24 horas no habría volado ni un solo avión británico sobre Alemania o sobre cualquier parte del territorio ocupado.

Compañía de Consumidores de Gas de Santiago

En virtud de lo dispuesto en los Arts. 28, 29, 30, 34 y 35, N.o 4 de los Estatutos, cítase a los señores accionistas a Junta General Ordinaria y Extraordinaria para el Jueves 23 del presente a las 10 horas, en las oficinas de la Compañía, Santo Domingo 1061.

En la reunión Ordinaria se someterá la aprobación de la memoria y del balance del año 1940.

La Junta Extraordinaria se celebrará a continuación de la Ordinaria y tiene por objeto tratar y resolver la permuta de un inmueble de propiedad de esta Compañía por otro de la Sociedad Química Nacional (Soquina).

Santiago, Enero 13 de 1941.

MANUEL GARCIA DE LA HUERTA,
PRESIDENTE.

NOTA. — Como para la reunión extraordinaria se exige un quórum muy alto de acciones, se ruega a los señores accionistas que no puedan asistir, enviar firmadas las cartas poderes que se les remiten con este objeto.

La memoria y el balance están a disposición de los señores accionistas desde el día de hoy, en las Oficinas de la Empresa.

Se ruega a los señores accionistas que asistan a la Junta representando acciones de otras personas, se presenten a las 9 1/2 de la mañana a fin de registrar sus poderes.

MANIFESTACION A DOS OFICIALES DE EJERCITO

A las 21 horas de ayer se llevó a efecto en el Club Militar, la manifestación de despedida a los mayores de ejército, don Mario López Larraín y don Oscar Ureta Molina, con motivo de que ambos oficiales, atendiendo un ofrecimiento formulado por el Gobierno de Estados Unidos, se trasladarán a ese país para participar en los cursos anuales de artillería que se verifican en la Escuela del Arma de Fort Sill y de Infantería de Fort Benning, respectivamente. Además los oficiales chilenos recogerán experiencias técnicas de las Fuerzas Armadas y conocerán el moderno material que, para la defensa, se emplea en ese país.

SOBRE TRASLADO DEL PREFECTO DE VALPSO. SR. LUIS SOTO FOLCH

La Dirección General de Investigaciones e Identificación nos ha enviado la siguiente información:

"El Ministerio del Interior, por decreto N.o 79, de 7 del actual, dispuso agregar a ese Departamento en comisión de servicio, al Prefecto de Investigaciones don Luis Soto Folch, que desempeñaba la Jefatura de la III Prefectura (Valparaíso).

Esta medida tiene por objeto estudiar diversas cuestiones de interés público, graves e importantes, y estudiar la posibilidad de implantar algunos servicios y crear unidades de investigaciones en algunas localidades de provincias.

Este hecho, natural y corriente en la administración pública, ha dado ocasión a que algunos órganos de prensa de Santiago y Valparaíso lo interpreten en forma maliciosa y absolutamente incorrecta, atribuyéndolo a sugerencias de personas de Valparaíso interesadas en la explotación de juegos de azar.

Junto con designarse, en reemplazo del señor Soto Folch, al señor subprefecto don Guillermo Gómez Roosevelt, esta Dirección general le reiteró las mismas instrucciones que tenía su antecesor en orden a reprimir sin contemplaciones la práctica de juegos ilícitos. El señor Gómez Roosevelt es un funcionario recto y experimentado, con muchos años de servicios policiales, y es inaceptable que se le ofenda, aún antes de actuar, con la suposición maliciosa de que no habrá de tener la energía necesaria para combatir esta clase de delincuencia".

NOTICIAS BREVES DEL M. DE FOMENTO

Hoy regresa de Valdivia y Osorno, el Ministro de Fomento y el Subsecretario, señores Schnake Vergara y Zúñiga Latorre.

—Con motivo de la catástrofe ocurrida en las minas de Schwager, el Secretario del Ministro de Fomento, don Luis Henríquez Acevedo, se puso en comunicación telefónica con el Gerente de aquella Compañía; señor Peni, y con el Gobernador suplente de Coronel, a quienes les pidió informaciones amplias de lo ocurrido. Como es sabido, a consecuencias de esa catástrofe murieron cuatro personas y quedaron gravemente heridas, otras siete.

—El Ministerio de Fomento dispuso que el ingeniero del Departamento de Minas, don Jorge Muñoz Cristi, con residencia en Concepción, se trasladara a Coronel, con el objeto de que informara sobre el origen y consecuencias de aquella catástrofe.

—En la distribución acordada por la Dirección de Caminos, de los recursos extraordinarios, se ha dispuesto lo siguiente para la provincia de O'Higgins.

Ripiadura de la variante de Idahue a Peumo, $ 274.000; mejoramiento del camino longitudinal, $ 100.000; habilitación del camino de Rancagua a la Punta, $ 10.000; mejoramiento del camino de Rancagua a Idahue, $ 40.000; prosecución de los trabajos del camino de Requehua a Malloa, $ 100.000; mejoramiento del camino a los Baños de Cauquenes, $ 30.000; camino de Rancagua a Coya, $ 20.000, y camino de Pelequén Viejo a Malloa, $ 25.000.

NUEVAMENTE PARA EL MONUMENTO A O'HIGGINS

SE LLAMARA A CONCURSO

De acuerdo con la Facultad de Bellas Artes y la Comisión pro monumento de O'Higgins en Lima, el Ministerio de Relaciones Exteriores ha decidido a llamar a nuevo concurso a los artistas escultores para que propongan sus proyectos de la estatua del Director Supremo, que el Gobierno obsequiará al Perú.

Hoy o mañana quedarán determinadas las modalidades y reglamento del concurso.

INFORMACIONES DE LA MUNICIPALIDAD

TRANSITO POR EL PUENTE DE LOS CARROS.— La Alcaldía contestó ayer un oficio de la Intendencia de Santiago, en que la última de estas reparticiones solicitaba la posibilidad de practicar los estudios del caso destinados a habilitar el tránsito de peatones y de toda clase de vehículos por el puente llamado de los Carros, que queda ubicado sobre el río Mapocho, frente a la calle 21 de Mayo, con el objeto de descongestionar el movimiento de los demás puentes. Sobre este asunto, la Alcaldía manifiesta que la sugerencia es conveniente, pero que la tuición de tales puentes está entregada a la Dirección de Obras Públicas, no cabiéndole intervención a la Municipalidad.

SEMANA DE LA HIGIENE Y SEGURIDAD INDUSTRIAL.— El Director de la Sección Accidentes del Trabajo de la Caja Nacional de Ahorros ha solicitado a la Alcaldía se den facilidades para la propaganda indispensable a la celebración de la Semana de la Higiene y Seguridad Industrial, organizada por dicha institución. El señor Pacheco ha contestado a esta petición, diciendo que se han dado las instrucciones pertinentes a los organismos municipales a fin de que se otorguen estas facilidades.

GRIFOS CLAUSURADOS IMPIDEN RIEGO DE ARBOLES. — El Alcalde señor Pacheco envió un oficio al Administrador de la Empresa de Agua Potable, representándole el inminente peligro que existe de que los árboles de la Avenida Seminario entre Providencia e Irarrázaval lleguen a secarse por falta de riego adecuado, debido a que los grifos de ese sector han sido clausurados. Agrega que este peligro ha sido denunciado a la Alcaldía por el vecindario, por lo que solicita, si no existen inconvenientes insubsanables, se ordene poner nuevamente en servicio los referidos grifos.

EL ALCALDE CON EL PRESIDENTE DE LA CAMARA.—Acompañado del presidente del Automóvil Club de Chile, señor de Larraechea, el Alcalde señor Pacheco celebró una entrevista en la tarde de ayer con el presidente de la Cámara de Diputados, con el objeto de tratar acerca del proyecto que autoriza la "Polla Santiago de Chile" y la carrera internacional, de cuyo asunto hemos dado cuenta en ediciones anteriores.

$ 50,000 PARA FINANCIAR TEMPORADA LIRICA

El Alcalde de Santiago señor Rafael Pacheco Sty envió con fecha de ayer una atenta nota al Ministro del Interior relacionada con el aporte de $ 50,000 que prometió financiar para la temporada lírica de Fiestas Patrias del año recién pasado. En la nota dice finalmente: "esta comunicación tiene por objeto recordar al señor Ministro este compromiso de su antecesor y pedirle tenga a bien disponer que se haga entrega a esta Municipalidad de la expresada cantidad de $ 50,000 que se aplicaría a satisfacer algunos compromisos que se encuentran pendientes con motivo de aquella breve temporada lírica realizada en el Teatro Municipal.

PASE LIBRE PARA INSPECTORES DEL TRANSITO

El Alcalde de Santiago señor Pacheco ha enviado una nota al presidente del Sindicato de Dueños de Autobuses haciéndole presente que con el objeto de que los Inspectores del Tránsito de la Municipalidad no tengan tropiezos en el desempeño de sus labores al subir frecuentemente a los autobuses y otros vehículos, solicita a dicho presidente para que dé instrucciones al personal de ese Sindicato a fin de que le dén mayores facilidades de manera que puedan tener libre acceso a los autobuses cada vez que lo estimen necesario, debiendo, eso sí, presentar el carnet que les otorga la Alcaldía para acreditar su calidad de Inspectores.

NOTICIAS DE LA INTENDENCIA

La Intendencia de la Provincia ha oficiado a la Prefectura de Carabineros, ordenándole que proceda a detener, desde el lunes 27 del presente, a todo automóvil con patente extranjera no reconocida por convenios internacionales.

Estos vehículos serán conducidos a la Tenencia del Tránsito y no podrán salir a la circulación sin haber cambiado previamente sus dueños, la patente y pagado la multa respectiva.

—El Intendente de la Provincia, señor Ramón Vergara Montero, visitó ayer la Dirección del Tránsito, con el objeto de imponerse en el terreno de las medidas que dicho organismo ha adoptado para suprimir los toques estridentes de bocinas.

Se llegó a un acuerdo con los técnicos, en el sentido de aplicar un dispositivo de caucho a las bocinas, cuyo sonido sea exagerado, lo que se hará desde el lunes próximo.

—Los Carabineros procederán a evitar que circule todo camión con pasajeros que no cuente con el permiso correspondiente de la Dirección del Tránsito y que transporte más de tres personas por metro cuadrado.

Esto se hará sin perjuicio de la multa correspondiente.

Para Playa y Piscina

Aproveche Ud. la reducción general de precios en todos estos artículos

COJINES DE LONA, colores verde, naranja, azul, granate o blanco con vivos en las orillas de distinto color, tamaño 50 x 50, rellenos con algodón, c|u.

$ 25.00

SILLAS DE PLAYA plegables, muy bien construídas, con maderas sólidas y lonas listadas, tamaño grande $ 45 c|u., otro tipo en tamaño corriente, c|u.

$ 27.50

COLCHONETAS plegables, muy fácil para llevar, bien confeccionadas con lonas lisas en franjas combinadas, rellenas con fibras, mullidas y frescas, tamaño 50 x 2 metros, c|u.

$ 110.00

SILLAS SIN RESPALDO plegables, de maderas duras y lonas listadas, artículo muy práctico para cualquier excursión, c|u.

$ 19.50

HAMACAS PARA COLGAR, de lonas importadas, cordaje sólido, con bolsillos para guardar útiles, c|u.

$ 220.00

SABANAS de baño, muy afelpadas, en colores, tamaño 140 por 190 cmts., a $ 66.50, y 90 por 150, a $ 32.80. Toallas, haciendo juego, tamaño 55 x 110 ctms., a

$ 11.20

SABANAS de baño muy esponjosas y absorbentes, dos fases, blancas de un lado y color del otro, verde, amarillo, rosado y celeste, tamaño 140 x 190 a $ 107.50, y 90 x 150, a

$ 38.50

TOALLAS haciendo juego, a $ 12.80 y

$ 9.50

SABANAS de baño afelpadas, de excelente calidad y gran duración, blancas, tamaño 140 por 200, $ 59.50; 120x180, $ 49.50 y 90x140 a

$ 29.80

TOALLAS afelpadas, blancas, a $ 15.50, 12.90 y

$ 8.50

LINDOS TRAJES de baño, en buenas telas floreadas, encarrujados, para señoras, colores surtidos, c|u. a

$ 59.00

EN LA MISMA clase y formas, para niñas, c|u.

$ 39.00

PANTALONCITOS en buena percala, con tirantes, para niño, especial para tomar el sol, c|u.

$ 10.90

PAÑUELOS en fino algodó. floreado, para la cabeza, especial para la temporada, variedad de colores, c|u.

$ 14.80

BATA para baño en buena felpa, para señoras, muy amplias, gran surtido, en colores, c|u.

$ 175.00

NOVEDOSO surtido en tela inglesa "Cepea" para señoras. Blusa encarrujada y pollera muy amplia, especial para excursión, colores bien seleccionados, c|u.

$ 190.00

PANTALONES de baño para caballeros, pura lana, colores verde, granate, azul, con cinturón blanco y bolsillo con cierre eclair

$ 29.50

PULL-OVERS modelo sin mangas, pura lana, color blanco con guarda de color en el cuello, artículo indispensable para Sport, campo o playa

$ 29.50

ZOQUETES de finísimo hilo con seda, colores de última moda, lo más práctico para la presente estación, par

$ 8.50

CAMISAS poleras, modelo con cuello y cordones, media manga, de fina gamuza lisa, bonitas fantasías a rayas

$ 32.00

VESTON "NEW YORK" sin cuello ni solapa, confeccionados con casimires imitación a punto, frescos y cómodos e imprescindibles para todo sportman o veraneante, c|u.

$ 220.00

VESTONES SPORT a cuadros escoceses, sin forro y con hombreras desmontables, c|u.

$ 175.00

PANTALON cruzado "Sport" espléndidamente confeccionado con casimires ingleses, colorido variado, c|u.

$ 140.00

TRAJECITOS de niño, pantalón corto y vestón sin cuello ni solapa "New York". El traje ideal para su hijo en la temporada veraniega, c|u.

$ 150.00

CASA GARCIA

Alameda y Av. España · Casilla 3224.

COQUIMBO

SOBRE METODOLOGIA EN ENSEÑANZA DE HISTORIA SE TRATO EN LA 5.a CONVENCION DE ENSEÑANZA TECNICA

Después de interesantes debates se llegó a acuerdos relativos a la aplicación práctica de los conocimientos teóricos adquiridos por los alumnos de establecimientos técnicos

LA SERENA.— Presidida por la directora de la Escuela Técnica Femenina de La Serena, señorita Ana Luisa Pardo, por el Director del Instituto Comercial de Coquimbo señor Julio César Acuña, y por el titular, señor Humberto Meza A., se inició la segunda Convención de Enseñanza Comercial y Técnica en la Escuela Completa de La Serena.

El señor Meza, dió cuenta de la tarea realizada por la Comisión Organizadora y del funcionamiento y resultado de la Cuarta Convención.

Se dió lectura en primer término, a las conclusiones sobre Metodología en Historia y Geografía.

Sobre este tema, la señorita Aída González expuso que corresponde a una necesidad de los institutos comerciales la creación de bibliotecas especializadas y la dotación de materiales modernos como mapas, y de salas especiales para la clase de Geografía, ya que los elementos existentes son tan antiguos que no están de acuerdo con las exigencias actuales.

El señor Grez Pérez, relator del tema, observó que en el texto del trabajo sobre "Geografía e Historia", el que no se ha leído enteramente por haberlo considerado ya una comisión, se encuentra contemplado el aspecto a que se refiere la señorita González.

El señor Gustavo Eliz manifestó que sería necesario agregar como aspiración, que una comisión pida al Departamento de Enseñanza Especial, facilidades de fondos para excursiones que permitieran a profesores y alumnos conocer, de preferencia, las regiones del país, que sirven los institutos comerciales y propuso que se agregue esta idea, como una de las conclusiones.

Cerrado el debate, las conclusiones de Geografía, quedaron aprobadas en la siguiente forma:

"La Quinta Convención de Enseñanza Comercial y Técnica, acuerda sobre metodología de la Historia y Geografía Económicas en la Enseñanza Comercial:

1.o Atender, en lo posible, a la investigación personal, procurando de preferencia el conocimiento del país, y, en especial, de las regiones donde sirven los institutos comerciales.

2.o Dar mayor importancia al estudio de la Historia y Geografía Económicas de Chile y de América.

3.o Mejorar y aumentar las bibliotecas de los establecimientos comerciales del país, y

4.o Conseguir de las bibliotecas públicas, el mayor número de facilidades para los alumnos de Enseñanza Comercial que tengan que aprovecharlas para consulta de sus trabajos o simplemente para sus estudios regulares".

En forma gradual, daremos a conocer el resto de los acuerdos tomados en la Quinta Convención de Enseñanza Especial.

Se dió lectura en seguida, a las finalidades actuales de la enseñanza comercial que, en líneas generales se propone formar comerciantes y sus cooperadores.

El señor Fernando Pérez, Director del Instituto Comercial de Chillán, expone que al término del primer ciclo, los alumnos pueden desempeñar las funciones de pequeños comerciantes por su edad, y las disposiciones del Código de Comercio [illegible] que cree que basta con [illegible] yarlo en las habilidades [illegible] es pleado a esa altura de [illegible] tudios. [illegible] opi-

El señor Eliz, por su [illegible] nó que bastará con [illegible] promo finalidad en ese [illegible] porcionar a los alum[illegible] conoci[illegible] yor cantidad p[illegible]sible [illegible] mientos para desem[illegible] del las activ[illegible]dades [illegible] país.

[illegible] González, a

La señorita [illegible] no veía peli[illegible] su vez, declaró [illegible] a los alum[illegible] gro alguno en [illegible] Comercial nos de la En[illegible] comerciales en en actividad[illegible] momento en ese ciclo de[illegible] de formar co[illegible] que la finalidad [illegible] lo leído a la merciantes, [illegible] sólo de propen[illegible] asamblea, [illegible] ción; y, en cam[illegible] der a su [illegible] desde luego, la bio, hay [illegible] hábito para tener formación [illegible] reparados en los mo[illegible] elementos [illegible] que sea una realidad mentos [illegible] del comercio minorista la res[illegible] chilenos.

Para el interés del tema se [illegible] pasarlo junto con las acotaciones hechas a la Comisión [illegible] asesora, formada por representantes de Arica, Valparaíso, [illegible] Concepción y Magallanes.

Valdivia continuó tributando su adhesión a la persona del Presidente de la República

A un brillante acto dió lugar la inauguración del busto de Simón Bolívar, donado por el Gobierno venezolano, a la ciudad de Valdivia

S. E. Y COMITIVA LLEGAN HOY A LA CAPITAL

VALDIVIA, 21.— A las 9 A. M., los periodistas de la comitiva acompañados del director de Enseñanza Industrial, visitaron el Hospital Regional de Valdivia, especialmente invitados por el Director, doctor don Alfredo Cruzat.

El director [illegible] establecimiento dió a con[illegible] los espléndidos resultados [illegible] producidos [illegible] innovaciones que el senador [illegible]

Se ha [illegible] Haverbeck donó 20 señor Carl[illegible] Hospital para el hectáreas [illegible] talizas a beneficio cultivo d[illegible] lecimiento. Los pe[illegible] del esta[illegible] retiraron gratamente [illegible] riodistas[illegible] mados.

[illegible] te imp[illegible] Presidente de la Re[illegible] S. mientras tanto recorrió públ[illegible] servicios públicos, con diver[illegible] de imponerse de sus el[illegible] ades y resolver sus pro[illegible] nes.

[illegible] las 10.30 horas, se efectuó [illegible] inauguración del monumento [illegible] Simón Bolívar, obsequiado por [illegible] Gobierno venezolano a la ciudad de Valdivia. Al acto de inauguración asistieron el Presidente de la República, los Ministros de Fomento, Educación y Salubridad y los subsecretarios de Relaciones y del Interior, el general Escudero, el almirante Allard, el general Portales, el Intendente de la provincia, el Alcalde, miembros del Cuerpo Consular, el Encargado de Negocios de Venezuela señor Diego Alamos Ibarra y miembros de la comitiva presidencial.

La multitud rodeaba en forma de cuadro al monumento y el Regimiento Caupolicán formado en la calle Picarte rindió los honores al Presidente, mientras la banda ejecutaba el Himno Nacional.

El Encargado de Negocios de Venezuela al hacer entrega del monumento dijo: "Con orgullo aprecio el honor que recae en mi persona al poder ofrecer en nombre del Gobierno de Venezuela este busto de Simón Bolívar a la Ilustre Municipalidad de Valdivia, y daros las gracias por el recibimiento que le hacéis. Vuestro homenaje va al corazón de los venezolanos, y también, vosotros mismos, pues Simón Bolívar fué el genio hispánico encarnado en América".

Más adelante expresó la razón que tuvo Simón Bolívar para dar el siguiente juicio sobre el destino de la República de Chile, "El Reino de Chile está llamado a gozar de las bendiciones que derraman las dulces y justas leyes de una República. Si alguna permanece por largo tiempo en América, me inclino a pensar que ella será la chilena. Los vicios de la Europa y del Asia llegarán tarde o nunca a corromper las costumbres de aquél extremo del Universo. En una palabra, Chile puede ser libre".

Expresó, además, que la amistad chileno-venezolana encontraba una expresión sincera a cada paso. Hizo luego una brillante biografía del Libertador, revelando detalles poco conocidos de su vida.

Terminó diciendo: "En nombre del Presidente de Venezuela, tengo el honor de hacer entrega a la Municipalidad del busto de Simón Bolívar. Así, pacíficamente, siguiendo la ruta que le trazó el afecto y la hermandad, Bolívar ha llegado hasta vosotros y queda con vosotros".

Le siguieron en el uso de la palabra el Alcalde señor Jorge Bustos, y el señor Marcelo Ruiz, subsecretario de Relaciones, quienes agradecieron el obsequio en nombre de la ciudad y de Chile, respectivamente.

Al pie del monumento se colocaron ofrendas florales.

S. E., a las 2 horas acompañado de Ministros y miembros de su comitiva visitó los Astilleros Behrens revisando las instalaciones y deteniéndose en los talleres donde se ejecutan las órdenes de trabajo.

S. E. y comitiva regresan hoy a la capital a las 18 horas, y esperan llegar a Santiago el miércoles a mediodía.

A las 13 horas, se efectuó hoy un almuerzo popular en Angachilla, al que concurrieron los miembros de la comitiva y las Reinas de Belleza de las ciudades del sur. Su Excelencia se excusó de asistir, a fin de atender las audiencias al público. — (Balmaceda, enviado especial).

LA PARTIDA

A las 18 horas, partió el tren presidencial con la comitiva. El Regimiento Caupolicán rindió honores en la Estación, al Presidente de la República. Un enorme público llenaba por completo el andén y los alrededores ovacionando al Presidente. Antes de la partida del tren, fueron ofrecidos numerosos ramos de flores a la esposa de S. E., Sra. Juana Aguirre de Aguirre Cerda.

Congreso General Radical - Socialista comienza el sábado

El acto inaugural se efectuará en el Teatro Bolívar

LAS COMISIONES

El sábado próximo, a las 21 horas, tendrá lugar en el Teatro Bolívar de esta capital la inauguración del Congreso General Extraordinario del Partido Radical Socialista.

Para este congreso han sido designadas las siguientes comisiones de trabajo:

PROBLEMAS ECONOMICOS

Problema Agrario. — Luis Echenique, Gustavo Luco y Hugo Goldsack.

Problema Monetario. — Juan Luis Mery, Rodolfo García y Luis Meza.

Problema Minero. — Aurelio Cruzat, Luis Farrán y José Ramírez.

Problema Industrial — Rafael Sotomayor, Amaro Castro y Miguel Farfán.

Transporte y movilización. — Manuel Galaz, Pedro Mena e Hipólito Saavedra.

Legislación tributaria. — Rafael Aravena, Walter Souper y Alfredo Mayorga.

Comercio interno y externo — Rodolfo Chocano, Arturo Natho y Arturo Bustamente.

Problemas de previsión, legislación del trabajo y asistencia social y seguros sociales. — Julio César Arancibia, Antonio Rodríguez y Demetrio Gutiérrez

Legislación del Trabajo. — Héctor Moya Bravo, Armando Casigoli y José Cortés.

Vivienda. — José A. Rossetti, Alberto Herrera y Osvaldo Becerra.

Salubridad. — Dr. Otto Mayer, Armando Maruri y Herminio Altamirano.

Protección de la infancia y de la familia. — Carlos Folch, Ricardo Gándara y Aurelio Godoy.

Cooperativas. — Víctor Prieto, Domingo Etcheverri y Alfredo Urbina.

Problema educacional. — Luis Tirapeggui, Augusto Iglesias y Wilfredo Mayorga.

Acción sindical. — Juan Vargas, Hernán Miranda y Oscar Venegas.

Programas y estatutos. — Alcibíades Sánchez, Julio Corvalán y Luis Tirapegui.

Defensa Nacional — Eduardo Bravo, Manuel Videla y Gustavo Luco.

Relaciones exteriores. — Ricardo Latcham, Patricio Smart y Carlos Souper.

Temas libres. — Carlos Cepeda, Drago C. Vodanovic y Humberto Videla.

Subsistencias.—Jorge del Canto, Alberto Proudant y Juan Poblete.

Dichas personas deben encontrarse el próximo viernes, a las 7.30 P. M. en San Diego 234, a objeto de finiquitar los asuntos relacionados con las comisiones a que pertenecen.

PARTIDO DEMOCRATICO

JUNTA DEPARTAMENTAL.— Cita a los miembros del directorio, para las 19 horas de hoy, Santo Domingo 1277.

CENTRO "LOS PROVINCIANOS".— A las 21.30 horas de mañana, tendrá lugar la proclamación de los candidatos señores Leonidas Leyton, a senador; Pedro Cárdenas y Luis Muñoz Moyano, a diputados. También será proclamado don Arturo Muñoz Gamboa como candidato a regidor de Santiago.

CENTRO DEMOCRATICO.— Cita para las 19.30 horas de hoy en el local de calle Estado [illegible]

JUVENTUD TORREALBISTA.— Cita a sus miembros, para las [illegible] horas de hoy, en Puente [illegible]

CANDIDATURAS A SENADOR Y A REGIDOR.— Los centros Adelante, Angel Guarello, Unión Democrática, San Eugenio-Matadero, Estación Cuarta Comuna, [illegible] Antonio Luna y Juan 2.o [illegible] han levantado las precandidaturas de los señores Agustín [illegible] zar, para senador, y Luis [illegible] Célis, para regidor, en la [illegible] del domingo próximo.

El comité central atiende de 19.30 a 20.30 diariamente, en Esmeralda 869.

A las 21 horas de hoy, será recibido oficialmente por el Centro Adelante, el señor Ort[illegible]

CENTRO ARTEMIO GUTIERREZ.— Cita para las 21.30 horas de hoy, en San Diego [illegible]

ATENEO DE LA DEMOCRACIA "FRANCISCO BILBAO".— El sábado, a las 20 horas, tendrá lugar la conferencia del señor Gilberto Blanchard, sobre [illegible] ficación, en Bandera 574.

AGRUPACION FEMENINA DEMOCRATICA.— En su última sesión, acordó iniciar sus charlas culturales y doctrinarias, las que tendrán lugar en Santo Domingo 1277, a las 20 horas. La primera versará sobre participación de la mujer en asuntos políticos, sociales y electorales.

CENTRO ACCION Y TRABAJO.—Acordó protestar por la actitud de expulsión del señor Leonidas Leyton y trabajar por el triunfo de este candidato a senador en la elección interna. Trabajará también, por el triunfo de los señores Pedro Cárdenas y Luis Muñoz, como candidatos a diputados, y Arturo Muñoz Gamboa para regidor.

A las 21 horas de hoy, habrá sesión en Ñuble 372.

CANDIDATOS RADICALES FUERON PROCLAMADOS EN ASAMBLEA DE BARRANCAS

El domingo celebró sesión solemne la Asamblea Radical de Barrancas, con el objeto de hacer la proclamación de los candidatos radicales señores Gustavo [illegible] a senador; y Héctor Muñoz A[illegible], a diputado, por el 2.o distrito.

Presidió la sesión el señor Enrique Darrouy, quien proclamó oficialmente a los candidatos, poniendo de relieve las condiciones de trabajo, eficiencia y dinamismo que poseían.

Ocupó la tribuna el doctor [illegible]rón, para esbozar su programa de acción inmediata. Se refirió especialmente a la asistencia social y a la solución de cuyos problemas dedicaría sus mejores esfuerzos.

El señor Muñoz Aylin[illegible] se refirió a la labor del Partido, como depositario principal del programa de mejoramiento económico y social, que elevó al Excmo. señor Aguirre Cerda a la Presidencia de la República, y a la necesidad de mantener la estructura [illegible] dista del Gobierno para la realización de los anhelos del pueblo.

Ambos candidatos fueron muy aplaudidos. Hablaron también los señores Mateluna y Illanes.

La asamblea ofreció después a los candidatos un almuerzo campestre.

CONCURSO DE AFFICHES DEL P. SOCIALISTA

La Secretaría Nacional de Propaganda del Partido Socialista ha llamado a un concurso público de affiches, ofreciendo tres premios: uno de $ 1.000, un[illegible] do de $ 300 y un tercero de $ [illegible]

Los affiches premiados serán adoptados para la propaganda electoral de dicho partido.

Los interesados pueden pedir las bases de este concurso en Avenida Bernardo O'Higgins [illegible] de 11 a 13 y de 19 a 21 horas, todos los días hasta el próximo sábado.

Las fiestas de San Sebastián siguen con entusiasmo

Centenares de peregrinos infunden animación al pueblo de Yumbel

YUMBEL, 21.— Con numerosa asistencia de peregrinos, se han iniciado este año las festividades de San Sebastián en el pueblo viejo de Yumbel. Gran cantidad de automóviles, camiones y carretelas facilita el tránsito entre la estación y el pueblo de Yumbel, que dista 6 kilómetros.

A pesar de que la Municipalidad ha elevado considerablemente el alquiler de los locales de la plaza de Armas, son numerosos los comerciantes que han llenado el paseo y obstruído las calles laterales con sus variados y pintorescos negocios.

Con un franco aspecto de feria, todo es aquí vida ruidosa y animada; los comerciantes pregonan sus mercaderías y los automóviles y camiones pasan ruidosamente, llenos de viajeros que llegan o se alejan.

En general, los resultados de las festividades este año, serán favorables a la Iglesia, a la Municipalidad y la Empresa de los FF. CC. El comercio establecido duda mucho del éxito de sus negocios a causa de que las lentejas y el trigo no han tenido los elevados precios de otros años y los agricultores, que son sus mejores clientes, no tienen esperanzas del dinero que formaba su caudal de años anteriores.

La Empresa de los Ferrocarriles, dando facilidades a los peregrinos ha aumentado el servicio de trenes desde el día sábado 19; estos trenes especiales están llegando sucesivamente con sus numerosos carros completamente llenos de peregrinos. (El corresponsal).

CAMION ATROPELLO A UNA PERSONA EN YUMBEL

YUMBEL, 21.— A mediodía de hoy, un camión que conducía pasajeros atropelló a un desconocido que iba montado en su caballo, causándole una muerte instantánea. El caballo resultó también con heridas, al parecer graves.

El muerto no ha podido ser identificado por carecer de documentos que pudieran revelar su nombre y por lo desfigurado que quedó.— (El corresponsal).

CONCEPCION

FUERON IDENTIFICADAS LAS VICTIMAS DEL DERRUMBE EN MINAS DE CARBON SCHWAGER

Las faenas se reanudaron con entera normalidad. — Fallas geológicas de carácter imprevisible serían las causas del derrumbe

CONCEPCION, 21.— Cerca de medianoche fueron identificados los muertos en el derrumbe de las minas de Schwager y cuyos nombres son Rigoberto Maureira, Adán Ulloa, José Pradenas, y Humberto González.

Los heridos son: Emilio Rodríguez, Manuel Morán, y Luis Vigueras.

En el momento de producirse el derrumbe los obreros que quedaron bajo los escombros fueron nueve; pero dos lograron escapar ilesos. Más tarde la mina continuó trabajando normalmente y entró a trabajar el tercer turno completo al mismo punto de la mina.

Momentos antes se había constituído en el lugar del accidente el Juez de Turno quien ordenó el inmediato levantamiento de los cadáveres. Hasta este momento se había extraído dos de ellos.

Entrevistado el jefe de Bienestar de la Mina Schwager, señor Manuel Fernández declaró que estimaba que el origen de la catástrofe residía en fallas geológicas de carácter imprevisible. El derrumbe abarcó, más o menos, 15 metros de frente. (El corresponsal).

SANTIAGO

COLONOS ESCOLARES DE S. BERNARDO PARTIERON A VERANEAR A LLOLLEO

SAN BERNARDO, 21.— A iniciativas del Gobernador de San Bernardo, don Galvarino Ponce, y financiada con fondos de la colecta O'Higgins, se organizó en esta ciudad la primera colonia escolar de vacaciones.

A cargo de dos profesores se dirigieron a Llolleo los primeros veinticinco colonos que fueron convenientemente seleccionados entre los alumnos de las escuelas primarias de la localidad.

A su regreso, irán al mismo sitio veraniego veinticinco niñitas de los mismos establecimientos educacionales.—(El corresponsal).

VECINOS PROTESTAN POR MALA ATENCION EN SITIO DE RECREO

MELIPILLA, 21. — Numerosas personas en su mayor parte vecinos y algunos veraneantes de paso en ésta, se han acercado a esta corresponsalía, para pedirnos que hagamos públicas las protestas por la falta de respeto y consideración con el público, que se guarda en la Quinta de Recreo "La Chilenita", negocio recién ubicado en Vicuña Mackenna entre las calles Alcalde y Egaña de esta ciudad.

Hacen presente nuestros informantes que ciertos individuos que están al servicio del establecimiento no observan la menor compostura y, además, aprovechan el micrófono para bromas de pésimo gusto, dirigiéndose al público en forma inconveniente y de provocación, lo que ya ha dado motivo a varios incidentes más o menos graves que seguramente van a repetirse si no se pone remedio a tiempo a estas inconveniencias.

El último de estos casos, que tuvimos oportunidad de presenciar, ocurrió el domingo próximo pasado. Al llegar a la Quinta referida, un grupo de conocidos jóvenes de la localidad, en compañía del propio dueño de la propiedad, fueron recibidos sarcásticamente por el sujeto que hacía de "speaker", quien se permitió molestar deliberadamente a los recién llegados, motivando las consiguientes protestas y alteración de ánimos, al extremo que no ser por la mediación del dueño del establecimiento y de algunos asistentes pudo haber ocurrido hechos muy lamentables.

Por el momento, la mayor parte del vecindario que al principio se alegró por la instalación de un sitio de entrenimiento como es una quinta de recreo, hoy se resiste a visitarla con sus familiares, ante el peligro de ser objeto de la actitud descomedida de quienes la atienden y verse envuelto en desagradables incidentes.—(El corresponsal).

CAUTIN

CAMINO INTERNACIONAL DE PUCON ES ENTREGADO AL SERVICIO PUBLICO

TEMUCO, 21.— El camino internacional de Pucón al límite argentino, ha quedado entregado al tránsito, según informaciones que hemos obtenido en la Oficina del Departamento de Caminos de esta ciudad.

Se nos ha agregado que esta importante vía ha sido completamente arreglada para que se efectúe con toda seguridad y comodidad el tránsito de vehículos, especialmente motorizados. Ello presta verdaderas ventajas, ya que es éste uno de los pocos caminos que llegan al límite con la República hermana.

A pesar de que ya está en servicio, seguirán los estudios para determinar si se suspende al final de la temporada veraniega o queda definitivamente entregada al público, ya que en años anteriores, sólo permanecía abierto por tres meses.— (El corresponsal).

MALLECO

DIRIGENTES RADICALES FUERON RECIBIDOS POR LA ASAMBLEA RADICAL

CURACAUTIN, 21.— El senador don Darío Barrueto y el delegado ante la Junta Central del Partido Radical, señor Julio Sepúlveda Rondanelli, estuvieron en ésta el sábado último y fueron recibidos por la Asamblea Radical, en donde dictaron interesantes charlas sobre actualidad política.—(El corresponsal).

ACONCAGUA

UN AÑO DE FRUCTIFERA LABOR CUMPLIO CIRCULO DE LA PRENSA

Presidido por don Eduardo Ventura López, son numerosas sus campañas de bien público. — Labor que le cupo en la celebración del segundo centenario de San Felipe

SAN FELIPE, 20.— En sus ediciones de hoy, los diarios locales rinden un homenaje al Círculo de la Prensa de San Felipe con motivo de cumplirse el primer año de su fundación, y unánimemente le vierten conceptuosos elogios por la labor que le ha cabido desarrollar, a esta institución, durante ese [illegible]so.

Al hacer [illegible] recuento de todas las campañas emprendidas por el Círculo de [illegible] Prensa, en favor de la colectividad y de la región, califican esta actividad como la más seria llevada a cabo durante varios años por algún organismo social [illegible] que siempre fueron coronadas por el éxito. Citan como la principal, la campaña que culminó con la iniciación de las obras para dotar de los servicios de agua potable a las poblaciones de Santa María y Almendral cuyos trabajos, actualmente, están en plena ejecución.

También mencionan la descollante labor que le cupo a esa institución, en colaboración con la Alianza de Intelectuales de Chile, Seccional San Felipe en la elaboración de la parte artística y cultural del programa de festejos con que celebró esta ciudad su segundo centenario, cuyos números más sobresalientes fueron: la Exposición Nacional de Artes Plásticas y la Velada de los Juegos Florales, en los que actuó, brillantemente, como mantenedor el señor Eduardo Ventura López, presidente del Círculo de la Prensa. (El Corresponsal).

TELEFONO N.o 4427 — VALPARAISO — CASILLA 109

CON NUMEROSOS PASAJEROS ARRIBO AYER DE NUEVA YORK LA MOTO-NAVE "SANTA CLARA"

172 viajeros procedentes de puertos extranjeros llegaron a Valparaíso en este barco

VARIAS PERSONALIDADES

En la mañana de ayer arribó a nuestro puerto la motonave "Santa Clara", de los Registros de la "Grace Line", trayendo a su bordo 172 pasajeros, una abundante carga y numerosas valijas de correspondencia.

EL MINISTRO PANAMEÑO EN BRASIL

En este barco llegó don Carlos Manuel de la Ossa, ex Alcalde de Panamá y Ministro Plenipotenciario de su país en Brasil.

El Sr. de la Ossa va a hacerse cargo de su puesto que ha sido recientemente creado, y es un gran amigo de Chile, pues ha hecho el viaje por la costa del Pacífico con el exclusivo objeto de conocerlo, para lo cual permanecerá algunos días en Valparaíso, para ir luego a Santiago y continuar en seguida a Buenos Aires.

EL GENERAL BERGUÑO

También arribó en el "Santa Clara" el General Jorge Berguño, quien viene de Estados Unidos, en donde estuvo algún tiempo, después de haber asistido a la transmisión del mando en México, a donde fué en calidad de Ministro Plenipotenciario de Chile a esa ceremonia.

El General Berguño fué recibido en audiencias especiales por el Presidente Avila Camacho y por el ex Presidente Cárdenas, quienes agradecieron cordialmente el envío de la Misión chilena a la Transmisión del Mando y tuvieron gentiles conceptos para nuestro país y para la vinculación siempre creciente de las relaciones entre Chile y México.

EL PENALISTA URIBE CUALLA

El eminente penalista colombiano Dr. Guillermo Uribe Cualla fué otro de los pasajeros distinguidos del "Santa Clara". El señor Uribe es Delegado Oficial de Colombia al Congreso de Criminología que se está realizando en la capital y trae en su carpeta interesantes ponencias para dicho certamen.

El Dr. Uribe Cualla es hermano del senador don Juan Uribe Cualla y de don Hernando Uribe Cualla, que se encuentran en Valparaíso desde principios del presente mes y que han venido a participr en la "Semana Colombiana".

VIAJEROS DISTINGUIDOS

Asimismo arribaron en la misma motonave los señores Carlos Puyó Delgado y Guillermo Espinoza, invitados de honor de la I. Municipalidad de Viña del Mar a la "Semana Colombiana" y de cuya llegada nos ocupamos en información aparte; don Raúl Aguirre y familia, Attaché Militar argentino en Perú; don Antonio M. de Bonnemaison, Cónsul argentino en Perú; el Secretario de la Embajada de Perú en Santiago, don Carlos Porras y señora; el diplomático peruano Sr. Jorge Velaochaga y familia quien viene en misión de su Gobierno, y el Gerente del Molino de Duncan Fox y Cía., don John Neary y familia.

OTROS PASAJEROS

En dicho barco, además de los personajes ya nombrados, arribaron a nuestro puerto, procedentes del extranjero, las siguientes personas:

James Cardwell, Clark Buswell, Joseph Guiteras, Mary Guiteras, Joseph Guiteras, Mary Guiteras, Albert Leblanc, Therese Leblanc, David Sanlerson, Queenie Berguño, Manuel Pereira, Laura de Polack, Henry Dodge Robert Grier Dorothy Grien, John Kelly, Vincent B. Linn, Leo James, Edmund Haas, Anna Haas, Robert Heinsohn, Lillian Heinsohn, Andrew Phelan, Mabel Phelan Abraham Van Hee, Gertrude Van Hee, Humberto Castro, Elsa Castro, Inés Castro, María Castro, Jaime Castro, Anna Meier, Isidore Hall, José Gutiérrez, María Gutiérrez Douglas Hubbard, Margaret Hubbard, Mario Uribe, Cemilio Uribe, Segundo Sánchez, Miryan de Sánchez, Peter Houtman, Vera Houtman, Fred Rovt, Frederick Hollander, Mario Accinelli, Alicia Acinelli, Violeta Accinelli, Alicia Accinelli, Berta Chiappini, Etore Chiappini, Josefina Cassado, Ana María Cassado, Teresa Arambúru Guillermina Torrente, Iida Neary, Brian Neary, Evelyn Neary, Juan Bustamante, Carmen Bustamante, Guillermo Velaochaga, Rita Velaochaga, Jorge Velaochaga, Ramiro Velaochaga, Gonzalo Velaochaga, Cecilia Velaochaga, Rosaria Benevides, Raúl Aguirro Molina, María Aguirro, Susana Aguirro, Antonio Grana, Justo Ordinola, Lilian Delaunay, Marthe Dandré, Hermilinda Cannock, Ricardo Cannock, Charles Cannock, María Denker, Charles Denker, Richard Denker, Dominga Poblete, Alfonso Poblete, Robert Hillard, Philip Cox, Ruth Cox.

MAÑANA SE INICIA EN VIÑA LA "SEMANA COLOMBIANA"

Los invitados oficiales señores Carlo Puyo Delgado y Guillermo Espinoza, diputado y Director de la Orquesta Sinfónica de Bogotá, respectivamente, llegaron ayer. — Con un cocktail-danzante en la Pérgola del Club de Viña del Mar se iniciarán estas fiestas de confraternidad chileno-colombiana

PROGRAMA COMPLETO DE LAS FESTIVIDADES

Mañana se dará comienzo en Viña del Mar a la celebración de la "Semana Colombiana", una de las festividades que mayor éxito deben alcanzar durante la presente temporada de verano en el vecino balneario, pues el programa que ha preparado el Comité Organizador es del más alto interés y porque servirá para estrechar más aun los lazos de amistad entre las Repúblicas de Chile y Colombia.

COCKTAIL-DANZANTE

El primer número que consulta el programa oficial de la "Semana Colombiana", es un cocktail-danzante, que se efectuará mañana en la tarde en la Pérgola del Club de Viña del Mar, ofrecido por el Comité Organizador de estas festividades en honor del Embajador de Colombia, Excmo. señor Francisco J. Chaux; del Cónsul general de Colombia en Valparaíso, don Juan A. Calvo; del invitado oficial de la Municipalidad de Viña del Mar, diputado colombiano, don Carlos Puyo Delgado y visitantes colombianos.

OTROS NUMEROS

El viernes, en la tarde, será inaugurada la Plaza "Colombia", vecina al Casino Municipal, que queda ubicada entre las calles 5 y 6 Norte y las Avenidas San Martín y del Mar. Hará la entrega oficial el Alcalde de Viña del Mar doctor don Eduardo Grove.

El sábado, a las 16 horas, habrá un match de polo en las canchas del Valparaíso Sporting Club, en el cual se disputarán cuatro trofeos que ha donado, para los componentes del equipo vencedor, la Federación Nacional de Cafeteros de Colombia, los que serán entregados a los vencedores por el Cónsul General de Colombia en Valparaíso, don Juan A. Calvo.

A las 18.30 horas, del mismo día, se inaugurará la "Sala Colombiana" de la Biblioteca del Casino Municipal, con un interesante acto literario-musical, en que participarán la Orquesta Sinfónica de Chile, intelectuales y periodistas. Hará uso de la palabra, en esta oportunidad, el Director de "El Mercurio" de Valparaíso, don Joaquín Lepeley, a nombre de la prensa chilena y en esta oportunidad el barítono don Victoriano Lillo, a nombre de los escritores chilenos. Actuará Jorge Sicard.

En la noche del mismo día se llevará a efecto el banquete que el Ministro de Relaciones Exteriores de Chile don Manuel Bianchi Gundián, ofrecerá en el Hotel O'Higgins en honor del Embajador de Colombia, Cónsul General del mismo país en Valparaíso y visitantes colombianos.

LAS CARRERAS DEL DOMINGO

El Valparaíso Sporting Club ha dedicado su programa hípico del domingo próximo a la República de Colombia, y es así como, conjuntamente con la realización del Clásico "Carlos Alvarez Condarco", se correrá el Clásico "República de Colombia" y ocho pruebas ordinarias que llevarán el nombre de importantes provincias y ciudades colombianas, tales como Cali, Bogotá, Medellín, Popayán, Buenaventura, Santa Marta, Cartagena y Barranquilla.

En el Clásico "República de Colombia" se disputará una hermosa copa que se adjudicará el propietario del caballo vencedor, que ha sido donada por el diario "El Tiempo", de Bogotá y que trajo el señor Carlos Puyo Delgado, que arribó ayer en el "Santa Clara".

La Copa donada por el prestigioso diario bogotano es un hermoso trofeo hecho en plata, llevando en su base mármol y caoba. Tiene también los escudos de Chile y Colombia.

PERSONALIDADES QUE LLEGARON AYER

Un entusiasta recibimiento se tributó a los señores Carlos Puyó Delgado y Guillermo Espinosa, invitados de honor de la Municipalidad de Viña del Mar a las festividades de la "Semana Colombiana", que llegaron ayer a bordo del "Santa Clara".

Fueron saludados a bordo, por el Cónsul General de Colombia en Valparaíso, don Juan A. Calvo; por el regidor de la Municipalidad de Viña del Mar, don Jorge Covacevic, a nombre de la Corporación; por una delegación de la Comisión Organizadora de la "Semana Colombiana", integrada por los señores Victoriano Lillo, Jorge Arratia y Arturo Smith; por el periodista porteño don Rogelio Vera, a nombre del Directorio del Círculo de la Prensa de Valparaíso; por el Cónsul de Venezuela en Valparaíso, don José Isidro Murillo y representantes de la prensa de Valparaíso y Santiago.

EL MAESTRO ESPINOSA

El profesor don Guillermo Espinosa, es una personalidad en el mundo musical y, actualmente, ocupa el cargo de Director de la Orquesta Nacional de Bogotá y tiene un sólido y bien ganado prestigio.

DON CARLOS PUYO DELGADO

Don Carlos Puyó Delgado, es un hombre múltiple. Sus actividades se desenvuelven en distintos círculos, habiendo alcanzado renombre en todos ellos por sus excepcionales dotes y condiciones. Es, actualmente, Suplente en la Cámara de Representantes a la Asamblea Legislativa y diputado por Cundinamarca, vicepresidente de la Sociedad Bolivariana, secretario de la Cámara de Comercio de Bogotá, presidente de la Asociación Nacional de Cronistas y Reporteros, redactor del diario "El Tiempo" de Bogotá.

Admirador entusiasta de nuestro país, se manifiesta complacido por encontrarse entre nosotros y, hablándonos de su viaje, como invitado oficial de la Municipalidad de Viña del Mar, nos pide dejar constancia del aporte valiosísimo que a esta iniciativa ha prestado el Ministro de Chile en Colombia, señor Emilio Edwards Bello, para quien tuvo los más calurosos elogios. Dice que el señor Edwards Bello es el diplomático más querido en la capital colombiana.

TRATADO DE COMERCIO

Nos expresa que la aprobación del Tratado de Comercio Chileno-Colombiana, obtenida solamente el mes pasado después de haber estado en lenta tramitación en el Congreso por largo tiempo, se debe en gran parte al Ministro de Chile, señor Edwards Bello, que, demostró el inmenso significado que ese Tratado tendría no sólo para ambos países sino para el espíritu cordial del continente.

Como presidente de la "Asociación Nacional de Cronistas y Reporteros", con sede en Bogotá, el señor Puyó Delgado nos manifiesta que, ante la iniciativa de la "Semana Colombiana", ha trazado un programa que tal vez pueda culminar con la realización de un Congreso Internacional de Periodistas, que se realizaría en Bogotá, y al que serían invitados como huéspedes los chilenos, por haber sido éstos los realizadores del Primer Congreso Latinoamericano de la Prensa y haber deferido la sede del segundo para Colombia, para realizarlo como parte de las fiestas centenarias de Bogotá.

El señor Puyó Delgado nos recalca la gran amistad y admiración que los colombianos sienten por Chile.

MATERIAL DE UNA EXPOSICION

El doctor Puyó trae un abundante material colombiano para ser expuesto al público en Viña del Mar, durante la "Semana Colombiana". Integran ese envío una veintena de obras de arte; cuadros, esculturas, fotografías, tejidos, platería, tallas en madera, tabaco, etc. Varios centenares de libros y folletos de autores representativos de la cultura y la intelectualidad colombiana, que servirán de base para la creación de la Sala Colombia de la Biblioteca del Casino de Viña del Mar.

VISITA AL ALCALDE

El señor Puyó hizo en la tarde de ayer, una visita de cortesía al Alcalde de Viña del Mar, señor Eduardo Grove, con quien departió cordialmente.

Fué acompañado del Cónsul General de Colombia, señor Juan H. Calvo y de los miembros del Comité Organizador de la "Semana Colombiana".

PUPILOL, colirio, conocido desde mucho tiempo, para combatir afecciones de los ojos, según instrucciones que acompañan a cada frasco. Puede prestar útiles servicios.
Base: Sulfato de cinc, infuso de hierbas indígenas.

AYER LLEGO EL ACTOR ARGENTINO SANDRINI

El actor cómico argentino Luis Sandrini es desde ayer nuestro huésped. Viene en viaje en automóvil desde Buenos Aires acompañado por su esposa la famosa cantante Tita Merello.

Permanecerá tres días en Valparaíso, en donde se encuentra alojado en el Astur Hotel, para continuar en seguida a la capital en donde pasará dos o tres días y finalmente, se dirigirá a Portillo, en donde piensa descansar alrededor de cinco días, para volver inmediatamente a Buenos Aires.

EL "COPIAPO" LLEGARA HOY

En las primeras horas de la mañana de hoy arribará a nuestro puerto la motonave "Copiapó", procedente de Nueva York e intermedio, vía Canal de Panamá.

Viene con su acomodaciones totalmente ocupadas por numerosos pasajeros de diversos puertos del extranjero y con abundante carga en sus bodegas.

Entre las personas que vienen figuran las delegaciones deportivas ecuatorianas de fútbol y natación que participarán en los campeonatos sudamericanos que se efectuarán en Santiago y Viña del Mar, respectivamente.

MOVIMIENTO DE VAPORES

LLEGADAS

Ayer:
Santa Clara, de N. York.
Lontué, de Arica.
Antofagasta, de Río de Janeiro.

Hoy:
Copiapó, de N. York.
Junín, de Iquique.
Teno, de Lota.

Mañana:
Punta Arenas, de B. Aires.
Aysén, de Corral.
Canelos, de Corral.

SALIDAS

Ayer:
Alfonso, para Coquimbo.
Don Luis, para Lota.
Huellelhue, para Lota.

Hoy:
Lontué, para Arica, e intermedios.
Santa Clara para San Antonio.

Mañana:
Coyhaique, para Iquique, e intermedios.

COMPAÑIA SUD AMERICANA DE VAPORES

A Nueva York e Intermedios:

	Salida	Llegada
M/N "COPIAPO" . . .	29 Enero	17 Febrero
M/N "IMPERIAL . . .	12 Febrero	3 Marzo
M/N "ACONCAGUA" . .	26 Febrero	17 Marzo

Cía. Sud-Americana de Vapores
SANTIAGO, AGUSTINAS 1109 - TELEFONO 80299

SENADO

Aprobó el proyecto de auxilio al C. de Bomberos de Concepción

También fueron aprobados los que se refieren a subsidios a la Caja de Ahorros de Empleados Públicos, a reorganización de la Dirección del Litoral y a condonación de préstamos por el terremoto

RECHAZO OBSERVACIONES SOBRE AMNISTIA

Sesión 28.a extraordinaria.—Presidencia del señor Cruchaga.

FACIL DESPACHO.

SUBSIDIOS A LA CAJA DE AHORROS DE EMPLEADOS PUBLICOS

Se aprueba el proyecto por el cual se destina, por el plazo de 15 años, la cantidad de $ 1.500.000 anuales, de los fondos que se recaudan en virtud del decreto ley N.o 312, de 28 de mayo de 1931, a subvencionar la Caja de Ahorros de Empleados Públicos.

AUXILIO A LOS CUERPOS DE BOMBEROS DE LA ZONA DE VASTADA POR EL TERREMOTO

Se aprueba el proyecto que autoriza a la Corporación de Reconstrucción y Auxilio, para que atienda a la construcción y adquisición de material de tracción y terminación de los cuarteles del Cuerpo de Bomberos, de la zona devastada por el terremoto del sur.

REORGANIZACION DE LOS SERVICIOS DE LA DIRECCION DEL LITORAL Y DE LA MARINA MERCANTE

Se aprueba el proyecto sobre reorganización de los Servicios de la Dirección del Litoral y de la Marina Mercante, con una indicación del señor Guzmán: que concede un sobresueldo de 20 por ciento por cada cinco años de servicio, el cual no podrá exceder del 20 por ciento del sueldo base.

CONDONACION DE PRESTAMOS A DAMNIFICADOS POR EL TERREMOTO

Se aprueba el proyecto por el cual se condonan los préstamos por sumas inferiores a dos mil pesos, otorgados por la Corporación de Reconstrucción y Auxilios, o por medio de instituciones de previsión, de acuerdo con las disposiciones de los números 6 y 7 del artículo 4.o de la ley N.o 6.334, de 29 de abril de 1939.

COLOCACION DE LOS BONOS DEL CONSEJO DE DEFENSA DEL NIÑO

A indicación del señor Durán, se exime del trámite de comisión y se trata sobre tabla el proyecto sobre colocación de bonos del Consejo de Defensa del Niño.

Considerado el proyecto, es aprobado con una indicación del señor Ossa, que establece que no podrán ser colocados por la Fundación Consejo de Defensa del Niño, a un precio inferior al de plaza en el Mercado de los bonos de la Deuda Interna, del mismo tipo de interés, sin autorización del Ministerio de Hacienda.

DEVOLUCION DE CIERTAS SUMAS DE DINERO A LA MUNICIPALIDAD DE VALPARAISO

El señor Guzmán se refiere a la situación en que se encuentra la Municipalidad de Valparaíso, con motivo de la cuota que el Fisco debe fijarle, en virtud de las disposiciones del artículo 9.o transitorio, de la ley N.o 3.995, que privó a las Municipalidades de las entradas producidas por tributos sobre valores mobiliarios.

Dice que en la liquidación que debe el Fisco de estas entradas que corresponden a la Municipalidad de Valparaíso, no se incluyeron ciertas sumas de dinero que se encontraban depositadas en las Tesorerías Fiscales.

Pide al Senado la aprobaciónón de este proyecto, para que se devuelva a la Municipalidad de Valparaíso, el dinero adeudado.

Considerado el proyecto, es aprobado.

PREFERENCIA

A indicación del señor Martínez (don Carlos Alberto), se exime del trámite de Comisión y se anuncia para la tabla de fácil despacho de la sesión de hoy, el proyecto sobre sueldos del personal del Ministerio de Tierras y Colonización.

A indicación de los señores Muñoz Cornejo, Lira Infante, Rivera, Grove (don Hugo), y Guzmán, se fija el segundo lugar en la Tabla de Fácil Despacho de la sesión de hoy al proyecto sobre Caja de Jubilación de los Empleados de Apuestas Mutuas de los Hipódromos.

OFICIO

A indicación de los señores, Lira Infante, Maza, Bórquez, Concha (don Luis Ambrosio), Martínez Montt, Azócar, Martínez (don Carlos Alberto), se acuerda enviar un oficio al señor Ministro de Hacienda, haciéndole presente la conveniencia de crear sucursales de la Caja Nacional de Ahorros, en Maullín, Monte Aguila, y Puerto Varas.

ATROPELLOS DEL GOBERNADOR DE MELIPILLA

El Sr. MARTINEZ MONTT, hace diversas observaciones sobre procedimientos del Gobernador de Melipilla, Termina pidiendo se pongan en conocimiento del señor Ministro del Interior estos antecedentes, para que conozca la forma de actuar del Gobernador de Melipilla, para que, a la brevedad posible, lo cambie y ordene instruirle un proceso por los abusos que narra.

El señor AZOCAR expresa que en varias oportunidades ha manifestado que el Partido Socialista no ampara a ningún funcionario perteneciente a sus filas que cometa abusos o atropellos a las libertades ciudadanas, en término a no dar garantías que las autoridades deben ofrecer.

Pide al señor Martínez Montt que antes de emitir un juicio condenatorio oiga al acusado, pues es la única manera de administrar verdadera justicia, pues está seguro que el funcionario aludido dará contestación a todos los cargos que en contra de él se formulan.

Se suspende la sesión.

SEGUNDA HORA

AMNISTIA PARA LAS PERSONAS QUE INTERVINIERON EN EL MOVIMIENTO DEL 5 DE SEPTIEMBRE

Se trata de las observaciones del Ejecutivo al proyecto sobre amnistía para las personas que intervinieron en el movimiento del 5 de septiembre de 1938. El Senado acuerda rechazar las observaciones del Ejecutivo, por 14 votos contra 5 y tres pareos.

PLANTA Y SUELDOS DEL PERSONAL DEL DEPARTAMENTO DE O. MARITIMAS

Se puso en discusión general y fué aprobado este proyecto.

En la discusión particular se aprobaron todos sus artículos con las siguientes modificaciones:

En el art. 2, indicación del señor Guzmán, para consultar antes del rubro "3 oficiales grado 4.o" y "un Asesor Jurídico, grado 5.o".

En el artículo 4.o, indicación del señor Guzmán, para agregar después de las palabras Administración Pública: "ya sea que estos servicios hayan sido prestados antes o después de la presente ley".

y en el artículo 6, la indicación del señor Lira Infante; para cambiar la forma facultativa de la disposición por la forma imperativa, diciendo: "tendrá derecho"... en vez de "se le podrá anticipar una suma"...

MODIFICACIONES A LA LEY ORGANICA DE LA CAJA NACIONAL DE AHORROS

Se puso en discusión general el proyecto aprobado por la Cámara de Diputados, que modifica numerosas disposiciones de la ley orgánica de la Caja Nacional de Ahorros, y fué aprobado.

Considerado en particular, fueron aprobados todos sus artículos, quedando totalmente despachado.

SUPRESION DE SESIONES

Se da cuenta de un acuerdo entre los señores senadores, destinado a suspender las sesiones de la última semana de enero, y la primera de febrero.

SESION SECRETA

Se constituye la Sala en sesión secreta para tratar de solicitudes particulares.

Se levantó la sesión.

Diversos acuerdos tomaron ayer los diputados radicales

Se abstendrán de votar en la Cámara el proyecto anticomunista

PETICIONES

A mediodía de ayer se reunieron los diputados radicales en su almuerzo semanal.

Durante esta reunión, trataron sobre actualidad política y adop-

Diputado radical don Pelegrin Meza Loyola, para quien sus colegas han pedido a la Junta Central un tratamiento especial en su situación reglamentaria, en virtud de los largos e importantes servicios que ha prestado a su partido

taron los siguientes acuerdos:

1.o Pedir a la Junta Central Radical, que considere con criterio especial la situación reglamentaria en que se encuentra el diputado don Pelegrín Meza, cuyas actuaciones han estado encuadradas siempre en la doctrina y el programa del Partido Radical y que, por falta de requisitos de mera formalidad, ha sido colocado en situación injusta;

2.o Pedirle también, que se adopte algún temperamento para abreviar los trámites que permi-

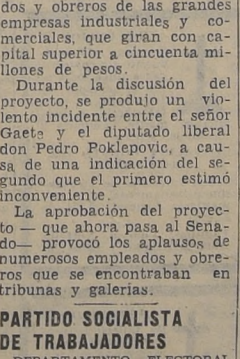

Diputado don Benjamín Claro Velasco, que hace poco ingresó al Partido Radical, y para quien sus colegas han pedido que se abrevien los trámites reglamentarios de incorporación al Radicalismo

tan al diputado don Benjamín Claro entrar al pleno goce de sus derechos de parlamentario radical;

3.o Abstenerse de votar en la Cámara de Diputados las modificaciones del Senado al proyecto sobre represión del comunismo, en virtud de que votando en contra o a favor, participarían en la aprobación de ese proyecto, que el Partido Radical rechaza; y

4.o Pedir a la Junta Central que propicie el veto presidencial para el mismo proyecto.

Aprobado proyecto de gratificación para EE. y obreros

De empresas con capital superior a cincuenta millones de pesos

AL SENADO

En la sesión de ayer de la Cámara, fué aprobado el proyecto del diputado socialista don Carlos Gaete, para hacer obligatorio el pago de la gratificación anual a los empleados y obreros de las grandes empresas industriales y comerciales, que giran con capital superior a cincuenta millones de pesos.

Durante la discusión del proyecto, se produjo un violento incidente entre el señor Gaete y el diputado liberal don Pedro Poklepovic, a causa de una indicación del segundo que el primero estimó inconveniente.

La aprobación del proyecto — que ahora pasa al Senado— provocó los aplausos de numerosos empleados y obreros que se encontraban en tribunas y galerías.

PARTIDO SOCIALISTA DE TRABAJADORES

DEPARTAMENTO ELECTORAL NACIONAL.— Citase a los miembros de este departamento para mañana a las 21 horas, en el local de costumbre.

AMPLIADO REGIONAL SINDICAL. — Con el objeto de tratar diversos asuntos relacionados con el movimiento sindical de la provincia, se reúnen esta noche los secretarios seccionales sindicales y jefes de brigadas, en Santo Domingo 1344.

DEPARTAMENTO NACIONAL SINDICAL. — Citase a los miembros de este departamento para mañana jueves, a las 20 horas, en el local del secretariado nacional.

SUFRIO ACCIDENTE DON HECTOR MUÑOZ AYLING

A causa de un accidente, guarda cama el señor Héctor Muñoz Ayling, candidato radical a diputado por el segundo distrito de Santiago.

Según hemos sido informados, quedará restablecido en unos diez a quince días.

Un proyecto de ley para devolver a la Municipalidad de Valparaíso cerca de dos millones de pesos

Fué aprobado ayer por el Senado. — Se fundamenta en la disminución de entradas comunales que ha producido la Ley de la Renta, que limitó a una cuota fija la participación de aquella Corporación en las contribuciones mobiliarias

MOCION DEL SENADOR Sr. GUZMAN

En su sesión de ayer el Senado aprobó una moción del senador radical, don Eleodoro Enrique Guzmán para devolver a la Municipalidad de Valparaíso una cierta cantidad de dinero que ha percibido de menos por el capítulo de contribución mobiliaria.

Damos a continuación los fundamentos y el texto de esta ley:

Honorable Senado:

Es de pública notoriedad que desde hace varios lustros, la I. Municipalidad de Valparaíso se debate en una situación cada vez más aflictiva, habiendo llegado a tal punto esta crisis en sus finanzas que, actualmente, se halla impedida para cumplir aún sus más premiosas necesidades.

Al analizar las causas que han podido provocar esta verdadera bancarrota en los intereses edilicios del primer puerto de la República, se observa que sin lugar a dudas, la razón última de tan grave anomalía se generó en la disposición aún vigente de la primitiva Ley de la Renta, que vino a substituir al régimen establecido por la fenecida ley número 3091 de 5 de abril de 1916 — en virtud de la cual los Municipios tenían derecho a percibir anualmente las contribuciones mobiliarias que se devengaran en sus respectivos territorios — por el sistema de las cuotas fijas que el Fisco debía en lo sucesivo entregarles cada año a base de lo que por el mismo concepto hubieran ellos percibido por el año 1923.

De este modo quedaron cercenadas para lo futuro, en desmedro de dichas Corporaciones, las seguras y crecientes expectativas que ellas tenían de ir aumentando sus entradas a medida de que el producto de esas contribuciones fuera incrementándose en razón del natural desarrollo de los negocios.

Al crear la Ley de la Renta, el principio de las cuotas fijas desconoció un obligado fenómeno de lo porvenir, cual es el de que las Municipalidades tendrían que ir ampliando forzosamente sus servicios en relación con el lógico crecimiento de las ciudades.

Es ésta, pues, la razón cardinal del estado de bancarrota de nuestros centros de población, como ser Santiago, Valparaíso y también Viña del Mar, en cuyos territorios se devengan casi en su totalidad los tributos de carácter mobiliario.

Y sobre este particular debe recordarse que al discutirse en el Congreso, las disposiciones de la primera ley de la Renta, algunos espíritus previsores señalaron el peligro cuyas consecuencias hoy lamentamos; pero, tan prudentes ideas quedaron, desentendidas ante ciertas explicaciones gubernativas en el sentido de que se reconocería a cada Municipio el derecho total a lo que en definitiva resultare corresponderles por impuestos devengados en 1923. Estas declaraciones tenían especial importancia para los intereses de la Municipalidad de Valparaíso, por cuanto ella estaba desde luego, cobrando en dicho año muy altos valores de esta clase por la vía judicial.

Con relación al caso actual, y particularmente grave de la referida Municipalidad, bastará enunciar dos cifras para demostrar hasta qué extremo ha venido a fallarle en sus finanzas la inconsulta disposición de la Ley de la Renta, que venimos comentando: la cuota fija anual que el Fisco le reconoce a ella en virtud del sistema inaugurado en el año 1924, asciende a 2 millones 164 mil 112 pesos 49 centavos, en tanto que las contribuciones mobiliarias que le habría correspondido percibir en 1940 — y a la cuales ella habría tenido derecho en caso de que no se hubiere alterado el sabio régimen que consultaba la recordada ley número 3.091 — representaría un cifra no inferior a 27 millones de pesos, aproximadamente, como se comprueba con los adjuntos documentos oficiales emitidos por la Tesorería Provincial de Valparaíso.

Pues bien, exhibida de esta manera, en toda su significación y realidad, la situación que nos ocupa, sólo se trataría de subsanar ahora con relación al citado Municipio, un error indiscutible de que él ha sido víctima aun dentro del sistema restringido y deprimente, hoy en vigor.

En efecto, la limitada cuota que a esa Corporación le corresponde anualmente de parte del Fisco, a base de lo que ella había recibido por tributos mobiliarios en el año 1923, lleva envuelta una omisión apreciable, pues al determinarla, no se tomaron en cuenta las cantidades de $ 68.767,25, recaudada por la Tesorería Fiscal de Santiago con destino a la de Valparaíso, y la de $ 38.131,49 y otras menores, que el Banco Hipotecario de dicho puerto y algunas sociedades descontaron en esa comuna por contribuciones mobiliarias correspondientes al año señalado, por cuenta del Fisco y para la Municipalidad de Valparaíso. Se produjo esta omisión debido a que los valores en referencia, derivados de tributos que habían sido descontados en el referido año a los tenedores de las respectivas cédulas hipotecarias o de las acciones en su caso, no ingresaron en las arcas municipales sino a principios del año 1924. Pero es incuestionable que esta leve tardanza producida en la percepción material de las sumas en análisis, en nada puede afectar al sano derecho que tiene el mencionado Municipio a que ellas se consideren en su cuota, ya que se trata de impuestos percibidos para esa Corporación en 1923.

Por lo demás, así lo ha entendido también la Dirección General de Impuestos Internos, oficina llamada expresamente por la ley a intervenir en todo lo relativo a la fijación y liquidación de las cuotas que deben recibir del Fisco las Municipalidades.

En el correspondiente informe de la mencionada oficina, que se acompaña entre los antecedentes justificativos de este Proyecto, aparece sustentada esta opinión de una manera clara y terminante.

Asimismo, el notable jurisconsulto señor Rafael Luis Barahona, especialista eminente, puede decirse, en materia de índole tributaria, y sus distinguidos asesores, expidieron un luminoso informe y dictamen plenos de razones legales administrativas y de todo orden, en que abundan en los mismos conceptos favorables a este modo de apremiar la cuestión. Conviene agregar también que ese valioso estudio se convirtió en seguida en un conceptuoso editorial aparecido en el diario "El Mercurio" del vecino puerto, el cual hace suyas las ideas vertidas por esos reputados profesionales.

Sin embargo, en mérito de ciertas interpretaciones restringidas que se ha dado administrativamente a la letra de la aludida disposición legal, en pugna con su espíritu y con la historia fidedigna de su establecimiento y no obstante el justificado y persistente reclamo que el Municipio de Valparaíso ha formulado sobre el particular ante el Gobierno, se ha estimado que sólo mediante una aclaración legislativa podría salvarse el indiscutible error de que nos ocupamos y pagarse, en consecuencia, a la citada Corporación, las sumas que por tal motivo ha recibido de menos desde el año 1924 y que alcanza hasta la fecha a la cantidad de $ 1.818.390,96.

A salvar tal anomalía tiende este Proyecto, en circunstancias que, sin perjuicio — de que con ello se contribuirá siquiera en parte a que la Municipalidad de Valparaíso quede en condiciones de disponer de esos recursos para atender a sus necesidades más premiosas y elementales.

Y debe dejarse constancia que la devolución que se propicia por este Proyecto a favor de la mencionada Municipalidad, no lleva en manera alguna aparejada una solución integral para sus precarias condiciones económicas.

Cabe, por último, advertir que procedería la cancelación de la indicada cantidad con cargo a un ítem del Presupuesto Fiscal, que conforme a las respectivas leyes, puede ordinariamente excederse dada la peculiar naturaleza de las devoluciones de fondos a que él se refiere.

Por las razones expuestas, tengo el honor de someter a vuestra deliberación el siguiente

PROYECTO DE LEY:

"Artículo único. El Presidente de la República procederá a cancelar a la Municipalidad de Valparaíso la suma de un millón ochocientos dieciocho mil trescientos noventa pesos noventa y seis centavos ($ 1.818.390,96), que esta Corporación ha percibido de menos desde la dictación de la Ley de Renta N.o 3.995 de 15 de enero de 1924.

Se declara que la cuota fiscal para ese Municipio debe fijarse desde el año en curso y para lo sucesivo, en la cantidad de dos millones doscientos setenta y dos mil ciento veintitrés pesos ochenta y siete centavos $ 2.272.123,87).

La devolución autorizada por la presente ley se hará con cargo al ítem 0601|10 de la Ley de Presupuestos vigente".

Manifestación al Cónsul en Lima Sr. Vargas del Campo

Le fué ofrecida por sus correligionarios en el Club Radical

DISCURSOS

En el Club Radical se llevó a cabo la manifestación con que sus amigos y correligionarios de la Asamblea Radical, de Santiago, despedían al cónsul de Chile en Lima, don Edoriberto Vargas del Campo y señora.

Ofreció la manifestación el presidente del Club Radical, don Pablo Cabezón; a continuación usaron de la palabra el Ministro del Interior, don Arturo Olavarría; la señora Margarita Mieres a nombre de las mujeres radicales; María Pinto Petit, a nombre de la Asamblea Femenina "Javiera Carrera"; y varias otras personas.

DISCURSO DEL SEÑOR CABEZON

Señoras; correligionarios:

Siguiendo su política de justicia, el Supremo Gobierno ha designado Cónsul, en Lima, a nuestro estimado y connotado correligionario don Edoriberto Vargas del Campo.

Su acendrado radicalismo doctrinario, su perseverante labor dentro de nuestra colectividad su amor a la causa y su brillante línea de izquierda, lo destacaron desde su ingreso al Partido, como uno de los hombres que con más acento respondían al movimiento restaurador que el radicalismo inició después de las odiosas y difíciles etapas de los regímenes de hecho.

Ingresó al Partido Radical el 7 de noviembre de 1920, en la entusiasta Asamblea de Iquique. Su disciplina política y su fe doctrinaria lo destacaron de inmediato, como uno de los valores más ponderados para dirigir el movimiento de las juventudes radicales y así fué como en diversas oportunidades fué convencional del Partido. Posteriormente fué miembro de la Juventud Provincial de Santiago, y secretario activísimo de ella.

La inmensa obra de desarrollo cultural y de labor social lo elevaron al cargo de Director del Club Radical, donde dejó las mejores impresiones más favorables por su inclinación al bien colectivo y a la necesidad de dar cumplida satisfacción a las aspiraciones de sus miembros.

En los momentos de mayor efervescencia política, en que se defendía la línea doctrinaria del Partido fué elegido vicepresidente de la Asamblea Radical de Santiago, cargo en el cual se ha desempeñado con acierto, tino e inteligencia, mereciendo de sus correligionarios el respeto y la consideración, que sólo conquistan los que se sacrifican por una verdad política y una aspiración doctrinaria.

En sus labores profesionales como funcionario de la Junta de Exportación Agrícola, hizo durante seis años una labor eficiente, y una brillante carrera que le ha permitido ocupar con honor y orgullo una de las páginas más limpias del libro de oro de la Institución.

Esta línea y esta órbita de conducta sitúan, pues, a Edoriberto Vargas del Campo como uno de nuestros más destacados correligionarios a quien el Gobierno en un gesto más de justicia, lo envía para que desarrolle una tarea árdua y difícil, de acercamiento y conocimiento con nuestros hermanos del Norte.

Los radicales, que hoy lo despedimos, estamos seguros de que su acción Consular será de beneficio inmediato para nuestro país, y le pedimos que al pisar la tierra cálida de aquella hermosa Patria enlace con un solo abrazo nuestros pechos a los de los peruanos y les transmita nuestro más ferviente voto de cariño y de solidaridad por la tranquilidad del continente Sudamericano.

A su dignísima esposa, que lleva en su alma la tradición de un padre intelectual y poeta, alma en que anidan los sentimientos más delicados de la madre y de la esposa, le deseamos que el exilio corone la labor descollante de su esposo y que lleve a las damas peruanas el común anhelo y la confirmación más decidida de nuestro esfuerzo de solidaridad americana.

Echo, pues, por Edoriberto Vargas del Campo y su distinguida esposa, y que junto con nuestro saludo lo acompañe siempre en tierras extrañas el espíritu firme y decidido de los radicales de Chile.

El sábado próximo se concentrará la Falange Nacional

El presidente de esta colectividad hablará sobre actualidad política

EN EL MUNICIPAL

El sábado próximo, a las 22 horas, se efectuará en el Teatro Municipal de esta capital, una concentración de la Falange Nacional. La directiva de Santiago de este movimiento trabaja con entusiasmo en la preparación de este acto.

El presidente de la Falange, diputado don Manuel Garretón, hará una amplia exposición de la situación del país, señalando las causas del fracaso del Frente Popular, la necesidad de constituir un gobierno nacional que aborde la solución de los principales problemas del país.

El vicepresidente nacional, Eduardo Frei; el presidente provincial de Santiago, Tomás Reyes; el regidor Rafael A. Gumucio, y el falangista Víctor Delpiano, serán los otros oradores de la noche del sábado, en el Teatro Municipal.

TRASMISION POR RADIO

La transmisión del acto se hará por las radios de la Cooperativa Vitalicia de Santiago y Valparaíso, y por la Radio Nacional, trasmitiéndose, además, en cadena por varias radios de provincias.

JUNTA DEL PRIMER DISTRITO

La Junta del Primer Distrito de Santiago ha acordado reunirse diariamente en el curso de esta semana, a las 8 P. M. a fin de ultimar los preparativos del acto del sábado.

OTRAS CONCENTRACIONES

El domingo 26 habrá concentraciones en Valparaíso y en San Javier. El sábado 8 de febrero, con asistencia del presidente nacional, habrá una concentración provincial de Tarapacá, en la ciudad de Iquique.

PARTIDO SOCIALISTA

SECCIONAL RECABARREN. — Cita diariamente en Portugal 758, para oír las charlas. Las del viernes estarán a cargo de los candidatos a diputados. El sábado habrá baile, reparto de juguetes y elección de la mejor compañera.

CAMARA DE DIPUTADOS

Aprobó el proyecto sobre pago obligatorio de gratificaciones

También, el de reconocimiento de servicios prestados por empleados municipales en calidad de contratados o a jornal

EMPRESTITO MUNICIPAL DE OSORNO

Sesión ordinaria del martes 21 de enero de 1941.

Se inicia la sesión con asistencia de 42 diputados y bajo la presidencia del señor Amunátegui.

Tabla de fácil despacho. Creación de la Comuna de Lago Ranco.

Se aprueba el informe de comisión que declara fuera de plazo las observaciones de S. E. a este proyecto.

Personal del FF. CC. de Arica a La Paz

Es puesto en discusión el proyecto que concede abono de servicios a los empleados y obreros de este servicio que haya contraído la enfermedad de la malaria.

Hablan sobre el particular los señores Morales San Martín, Arellano, Contreras Labarca y Garrido.

El proyecto es aprobado en general y en particular, haciéndose extensivo el beneficio a todos los empleados de la Administración Pública que contraigan la misma enfermedad.

Reconocimiento de servicios de empleados municipales

La Cámara entra a discutir el proyecto que reconoce a los empleados municipales los servicios prestados a contrata y a jornal.

El señor GODOY.— Hace indicación para que en el proyecto sean incluídos los obreros municipales.

Hablan sobre la materia los señores Lorca, Walker, Fernando Varas y Garrido.

El proyecto queda aprobado en general y particular.

Pago obligatorio de gratificación

Se prorroga la hora de Fácil Despacho, para tratar el proyecto que modifica el Código del Trabajo para hacer obligatorio el pago de gratificación a empleados y obreros de empresas con capital superior a 50 millones de pesos.

Son aprobados sucesivamente todos los artículos del proyecto y algunas indicaciones.

Al votarse el artículo 2.o se produjo un violento incidente de palabras entre los señores Pokiepovic y Gaete.

El proyecto queda aprobado en condiciones que surtirá efectos a contar desde los balances de 1940

Restricción de capacidad de los indígenas

A petición del Ministro de Tierras, se despacha sobre tabla el proyecto que prorroga por un año los efectos que limita la capacidad legal de los indígenas.

Incidentes

El señor SMITMANS.— Reanuda sus observaciones anteriores sobre presuntas irregularidades en los negocios de madera de la Corporación de Fomento.

Termina haciendo indicación para que los delegados de la Cámara ante el Consejo de la Corporación, diputados don Gustavo Loyola y don Emiliano Bustos, informen sobre la materia.

El señor LOYOLA.— Promete promover este asunto en el Consejo de la Corporación de Fomento y dar amplias informaciones en la Cámara en su próxima sesión.

El señor WALKER.— Pide que se oficie al Ejecutivo para que se arbitren las medidas necesarias a fin de terminar pronto las obras del ferrocarril de Avenida Matucana.

En seguida, lee un documento firmado por el Director de la Caja de Previsión de los FF. CC. del Estado en que dice que la Empresa no ha entregado 16 millones de pesos que corresponden a descuentos de previsión de empleados y obreros.

Hace observaciones también sobre demoras en la entrega de la correspondencia por el Correo. Pide que se oficie al Ministro del Interior sobre el particular.

Proyectos de Fácil Despacho

El señor MEZA.— Hace indicación para que se trate sobre tabla los proyectos de autorización a las Municipalidades de Osorno y de Octay para que puedan contratar empréstitos.

Quedó aprobado el de Osorno. El de Octay pasó a comisión.

Incidentes

El señor LOPEZ.— Hace observaciones sobre la detención de choferes y cobradores de autobuses, el miércoles 8 del actual, en el local del Comité Regional Socialista y protesta por la actuación de los carabineros.

El señor VIDELA.— A nombre de la Brigada Parlamentaria Socialista, pide que se dé cumplimiento al fallo arbitral del Intendente de la Provincia en el conflicto de los autobuses. Pide también que se arbitren las medidas necesarias para que no se produzca cesantía en el gremio de choferes y cobradores.

El señor GODOY.— Llama la atención al hecho de que los miembros socialistas del Gobierno no hayan protestado por los hechos denunciados por el señor López.

Votaciones

Se acuerda tratar el miércoles 22 el proyecto sobre instalación de agua potable en poblaciones con más de mil habitantes.

Se acuerda pasar a la Comisión de Vías y Obras el proyecto sobre reincorporación de ferroviarios, que se encuentra en la de Trabajo.

Se acuerda solicitar del Ministro de Hacienda un estudio sobre el aspecto financiero del proyecto destinado a fijar un monto mínimo a las pensiones de jubilación.

Incidentes

El señor ZAPATA.— Reanuda observaciones anteriores sobre la situación económica del personal dependiente de la Dirección General de Pavimentación.

Presenta una moción para corregir la ley de reajuste de sueldos de ese personal.

Se levanta la sesión.

SESION ESPECIAL

A las 19.45 hs. se reunió la Cámara en sesión especial, con el objeto de considerar los siguientes proyectos: represión del tinterillaje, creación del Colegio de Arquitectos y forma en que han de ser tramitados los recursos de queja ante la Corte de Apelaciones de Santiago.

Todos estos proyectos fueron aprobados.

También fueron consideradas las observaciones de S. E. al proyecto que incorpora a los procuradores del número el régimen de la Caja de EE. PP. y PP., y fueron rechazadas.

Finalmente, a petición del diputado don Natalio Berman, se trató sobre tabla un proyecto de que es autor, para autorizar a la Universidad de Concepción para invertir la cantidad de 15 millones de pesos de sus reservas en pdosegur el plan de construcciones para sus servicios, proyecto que también fué aprobado.

Anoche fueron solucionadas las dificultades internas que habían surgido en Partido Democrático

Según el acuerdo, el domingo próximo serán elegidos solamente un candidato a senador y uno a regidor. — El fallo arbitral sobre elección de candidatos a diputados queda subsistente

RECOMENDACION A LOS DEMOCRATICOS

En la Agrupación Democrática de esta capital se había producido una grave situación, con motivo del fallo arbitral que colocó en segundo lugar de la lista de candidatos a diputados a don Pedro Cárdenas, que obtuvo mayor número de votos en la elección interna.

La situación había llegado al extremo de que la Agrupación de Santiago, desconociendo el fallo arbitral, se proponía elegir nuevamente el domingo próximo cuatro diputados, además de un candidato a senador y uno a regidor; pero anoche se nos comunicó que las dificultades habían sido subsanadas, mediante una gestión encomendada a una comisión especial.

Presidió dicha Comisión el Senador don Fidel Estay y anoche mismo se realizó una sesión con los dirigentes de los Centros Democráticos Zenón Torrealba, Hogar Democrático y de Estudios Los Provincianos, concurriendo también el precandidato a senador señor Leonidas Leyton, al diputado señor Cárdenas Núñez, el precandidato a regidor señor Arturo Muñoz Gamboa y otros elementos directivos.

Después de una detenida deliberación y en homenaje a la necesaria unidad de los organismos del Partido y de los democráticos de Santiago en general, se llegó al acuerdo de limitar la elección del próximo domingo en la provincia de Santiago solamente a un candidato a senador, un candidato a regidor y cinco miembros de la Mesa Directiva de la Junta Departamental Democrática. Según esta conclusión que fué aceptada por los presidentes de los Centros Hogar Democrático de Estudios Los Provincianos y Zenón Torrealba, no se incluirá la elección de candidatos a diputados por el Primer Distrito. De este modo quedaría subsistente el acuerdo de la Junta Ejecutiva que aprobó el fallo referido, o sea dejando en primer lugar al señor Agurto y en segundo al señor Cárdenas Núñez.

LA ELECCION DEL DOMINGO

Según se nos informa habría sido designado para presidir la elección interna democrática del domingo próximo, el señor Manuel Lemus.

Se ha recomendado a todos los miembros del Partido ponerse al día en las cotizaciones y concurrir con los carnets de rigor.

Hoy tratará sobre actualidad política la Directiva Radical

En su sesión de anoche, se ocupó solamente de cuestiones internas. — Reorganización de las asambleas de Longaví y de Villa Alegre

SOBRE ELECCION DE REGIDOR EN SANTIAGO

Bajo la presidencia del vicepresidente, don Eliecer Mejías, actuando de secretario el titular, celebró sesión la H. Junta Central Radical, con asistencia de los siguientes delegados: Hugo Arias, Quintín Barrientos, Pedro Bórquez, Juan Castellón, Januario Espinosa, Carlos Fereira, Exequiel González, Guillermo Cofré, Fernández Letelier, Ernesto Neira, Erhani Parodi, Julio Sepúlveda, Alberto Sánchez, Germán Vidal; parlamentarios señores Osvaldo Hiriart, Rudecindo Ortega, Aníbal Cruzat, Ismael Carrasco y Carlos Morales.

Se dió lectura a un informe de un miembro de la Comisión de Estatutos y Reglamentos sobre la elección de regidor verificada en Santiago. Después de breve debate, se acordó pasar los antecedentes a la Comisión respectiva.

Se dió cuenta a continuación de una comunicación de la Junta Provincial de Santiago, en la que se comunican las medidas adoptadas contra la Asamblea de El Volcán, acordándose pasarlas al archivo.

Se dió cuenta, asimismo, de una nota de la Junta Provincial de Tarapacá, donde se anuncia la elección de un nuevo Comité Ejecutivo. Se pasó a la Comisión de Estatutos y Reglamentos.

Se desechó una presentación de la Asamblea de Longaví, en que se pedía la reconsideración de un acuerdo de la Junta Central, que ordenaba la reorganización de dicha asamblea y la de Villa Alegre. Se acordó, además, ordenar a la Junta Provincial de Linares que proceda a designar rápidamente a la Comisión que tendrá a su cargo la reorganización de ambas asambleas.

Finalmente, la Junta Central acordó celebrar sesión extraordinaria mañana miércoles 22 (hoy) para seguir ocupándose de la situación política.

Se levantó la sesión a las 21 horas.

JUNTA CENTRAL RADICAL

La Junta Central Radical celebrará sesión extraordinaria hoy miércoles 22 a las 19.30 horas para proseguir el debate político.

PARTIDO RADICAL

EJECUTIVO PROVINCIAL DE LA JUVENTUD. — Celebra sesión a las 19.30 horas de hoy, en Teatinos 380.

ASAMBLEA QUINTA COMUNA. — Cita a sesión extraordinaria, para las 21.30 horas de hoy, en Independencia 1151, a las comisiones de adelanto comunal y de organización.

Convenio político de los tres partidos se ratificará hoy

En la comitiva presidencial regresa de Valdivia el jefe del radicalismo

ACTIVIDADES

El día de ayer fué de completa inactividad en cuanto se refiere a las gestiones que se venían realizando para reagrupar las fuerzas políticas de izquierda. Esta inactividad se debe principalmente, a la ausencia del presidente del Partido Radical, señor Pedro Castelblanco.

El señor Castelblanco, que ha estado en Valdivia, regresará hoy a esta capital, en la comitiva de S. E. el Presidente de la República.

Se nos informa que hoy, en la sesión especial a que ha sido citada, la Junta Central Radical ratificará el convenio político y electoral con los partidos Democrático y Radical Socialista.

Los círculos políticos esperan también que hoy se formalicen las conversaciones para la incorporación del Partido Socialista al convenio mencionado, para lo cual parece haber ambiente propicio.

En cuanto a la insinuación que hiciera el Partido Comunista para reanudar sus gestiones con el Partido Radical, parece que no encontrará la acogida buscada.

HOY TRATARA LA CAMARA PROYECTO ANTICOMUNISTA

Con el número reglamentario de firmas de diputados de la Derecha, se ha solicitado una sesión especial de la Cámara, para las 15 horas de hoy, con el objeto de pronunciarse sobre las modificaciones del Senado al proyecto de ley de represión del comunismo.

Radicales reciben hoy al Presidente de la República

Para este objeto se concentrarán al mediodía en la Estación Central

CITACION

El presidente de la Asamblea Radical de Santiago, pide a sus correligionarios acudir al recibimiento que se hará a S. E. el Presidente de la República, don Pedro Aguirre Cerda, que regresa hoy de su jira a la región austral del país. Pide especialmente que los jefes de Grupos Funcionales asistan con todos sus componentes.

S. E. llegará a la Estación Alameda al medio día.

PROYECTO DE AUXILIO PARA PERSONAL DE LA IMPRENTA UNIVERSO

La representación del Partido Socialista de Trabajadores presentó ayer a la Cámara un proyecto de ley destinado a salvar la difícil situación en que se encuentran los empleados y obreros de los Talleres Gráficos Universo, recientemente incendiados.

El artículo primero de este proyecto dice lo siguiente:

Artículo 1.o—Autorízase al Presidente de la República para poner a disposición de la Caja de Previsión de los Empleados Particulares hasta la suma de $ 5.000.000, a fin de que se atienda a la continuación de los pagos de sueldos y salarios de los empleados y obreros que actualmente se encuentran en cesantía forzosa como consecuencia del incendio que destruyó los talleres de la Imprenta Universo, el día 13 de diciembre de 1940.

El auxilio a que se refiere el inciso anterior cesará inmediatamente que termine la situación de cesantía de los empleados y obreros afectados por el siniestro a que se refiere la presente ley.

El pago de los sueldos y salarios se entenderá como continuación del último sueldo y salario pagados por la Imprenta Universo y quedarán afectos, en consecuencia, a las leyes sociales en vigencia.

ANOCHE SESIONO LA JUNTA EJECUTIVA DEL PARTIDO LIBERAL

Bajo la presidencia del señor Marco Antonio de la Cuadra, celebró anoche, a las 7.30 P. M. sesión ordinaria la Junta Ejecutiva del Partido Liberal.

A esta reunión, además de los miembros de la Junta, asistieron numerosos senadores y diputados.

Se tomó conocimiento de las comunicaciones recibidas de provincias, dando cuenta de las concentraciones realizadas el domingo pasado.

Se abrió luego un debate relacionado con el actual momento político, cambiándose varias ideas al respecto y quedando éste pendiente para la próxima sesión.

A las 9.30 P. M. se levantó la sesión.

CARACTERES DE MISTERIO REVISTE LA MUERTE DE MUSICO ARGENTINO

El joven Alfredo de Franco, de la orquesta Capriolo, habría fallecido a consecuencia de la intervención de una bailarina y de una "méica"

HOY SERA EXHUMADO SU CADAVER

El Juez del Tercer Juzgado del Crimen, don Galo Pérez Lavín, ha empezado a conocer de una grave denuncia que le ha sido formulada recientemente, en relación con la forma extraña de que aparece rodeada la muerte del señor Alfredo de Franco, joven de 26 años de edad que formaba parte de la orquesta de Angel Capriolo y cuyo deceso ocurrió no hace mucho en esta capital.

ENFERMO DE GRAVEDAD

Según los antecedentes acompañados a la denuncia, el señor de Franco mantenía relaciones de amistad con una bailarina de un conocido cabaret del centro.

Hace algún tiempo, sintiéndose enfermo de cuidado, el joven músico solicitó ser llevado a un Hospital, lo que se hizo inmediatamente, conduciéndosele a un establecimiento que él mismo indicó y en el cual permaneció por espacio de varios días.

UNA BAILARINA Y UNA "MEICA" EN ACCION

La enfermedad seguía su curso y no había, al parecer, esperanzas de una rápida mejoría.

En tales condiciones, la bailarina optó por llevarse al enfermo a su domicilio, con el propósito, según dijo, de someterlo a cuidados especiales para que recobrara prontamente la salud.

Pero, en lugar de acudir a los servicios de un profesional, lo puso en manos de una "meica", y el resultado no tardó en presentarse con toda su amarga realidad. El joven de Franco no resistió los tratamientos que le impuso la afamada curandera, y fué así como a los pocos días partió de este mundo, sin que nadie pudiera explicarse la forma misteriosa de su muerte.

LLEGA UN HERMANO DE ARGENTINA

Al saberse en Argentina la noticia de su muerte, un hermano de la víctima, don Luis Eduardo de Franco, se trasladó en avión a nuestro país, con el objeto de recoger siquiera el bandoneón que lo acompañaba en sus giras artísticas, y que era un precioso instrumento avaluado en varios miles de pesos, obsequio de su señora madre.

Pero nada encontró que le pudiera recordar en forma material a su difunto hermano. No sólo el bandoneón, sino también hasta los más insignificantes obsequios personales, habían desaparecido del departamento que ocupara la víctima durante su permanencia entre nosotros.

El Juez señor Pérez Lavín ha ordenado una serie de diligencias, encaminadas a precisar la causa de la muerte del señor de Franco, entre ellas la exhumación del cadáver, lo que se efectuará durante el día de hoy.

Debe impedirse con energía la intromisión de elementos extraños a los conflitos

Las personas que sean sorprendidas promoviendo huelgas ilegales, deben ser puestas a disposición del Tribunal competente para la aplicación de las sanciones que fija la ley, dice el Ministro del Interior en circular dirigida a los Intendentes y Gobernadores, en la que reitera las instrucciones contenidas en la de fecha 23 de diciembre último

El Ministro del Interior ha dirigido la siguiente circular a los Intendentes y Gobernadores:

"Por circular telegráfica de fecha 23 de diciembre último, comuniqué a V. S. diversas normas e instrucciones que el Gobierno pondría en práctica de inmediato en su deseo de disciplinar las fuerzas sociales y económicas de la nación.

Los puntos 10 y 11 de esas instrucciones dicen textualmente:

"Punto 10.—Mientras dure la actual guerra, con sus inevitables y perjudiciales consecuencias para la economía nacional, no se permitirán huelgas que se prolonguen por más de 10 días. Expirado este plazo, los conflictos serán lisa y llanamente resueltos mediante arbitraje obligatorio.

"Punto 11.— No obstante lo anterior, no se permitirán huelgas en los campos antes de la terminación de las próximas cosechas, en resguardo de la producción agrícola, que es la base de la alimentación del pueblo. Los abusos sobre salarios serán puestos en conocimiento de la Inspección General del Trabajo para que adopte las medidas que corresponda".

Este Ministerio reitera a V. S. las instrucciones a que he hecho referencia, y en especial las contenidas en los puntos 10 y 11, antes transcritos, a fin de que V. S. exija su estricto cumplimiento en el territorio de su jurisdicción.

Aprovecho esta oportunidad para hacer saber a V. S. que el Gobierno ha recibido reclamos de elementos asalariados en el sentido de que algunas empresas patronales se estarían amparando en las referidas resoluciones gubernativas para proceder con inaudita terquedad ante algunas justas y legítimas peticiones de sus obreros.

El Gobierno no puede aceptar tampoco, esta situación y cree oportuno manifestar a V. S., sin que ello signifique reconsiderar las indicadas resoluciones, que está dispuesto a mantener en todas sus partes, que cada vez que los Intendentes y Gobernadores sepan que va a producirse algún conflicto, deben proceder a estudiar todos los antecedentes del caso e intervenir inmediatamente, obrando con toda justicia y equidad.

Por último, reitero a V. S. que debe impedirse enérgicamente la intromisión de elementos extraños a los conflictos o a los gremios afectados. Las personas que sean sorprendidas promoviendo huelgas ilegales deben ser puestas a disposición del Tribunal competente para la aplicación de las sanciones que fija la ley.

Dios guarde a V. S.—(Fdo.)—

ARTURO OLAVARRIA".

MIN. DEL INTERIOR VISITO ESCUELA DE CARABINEROS

El Ministro del Interior don Arturo Olavarría y el Secretario Jefe de la Presidencia don Humberto Aguirre Doolan, almorzaron ayer en la Escuela de Carabineros.

Los señores Olavarría y Aguirre Doolan visitaron las diversas dependencias de este establecimiento, quedando ambos gratamente impresionados del buen pie en que se encuentra.

El Ministro del Interior se informó, además, de las diversas necesidades de la Escuela, las que serán resueltas de acuerdo con los recursos con que se cuentan.

FONDOS PARA PAGO DE AUMENTOS DE SUELDOS

Hemos sabido que está en tramitación un decreto por el cual se destinan fondos para cubrir los gastos que demandan el pago de los aumentos de sueldos a los personales de las Fuerzas Armadas y de Educación Pública durante el año 1940.

Según hemos sido informados, se subscribirán pagarés por una suma cercana a setenta millones de pesos, y su pago se hará por intermedio de la Caja Autónoma de Amortización de la Deuda Pública.

CONSTITUCION DE NUEVOS SINDICATOS

Han sido declarados legalmente constituídos los siguientes sindicatos:

Industrial de la Fábrica de Vidrios La Unión, de Concepción, y Profesional de Comerciantes de Ferias, de Valparaíso.

NUEVA ORGANIZACION DE LOS SERVICIOS DE LA CANCILLERIA

El Canciller ha ordenado que se reunan todos los proyectos que existen sobre reorganización de las Subsecretarías de Relaciones Exteriores y de Comercio, así como también sobre funcionarios diplomáticos y consulares, con el objeto de redactar un proyecto de ley que venga a dar normas definitivas sobre los servicios del exterior.

BUEN EXITO HA TENIDO SEMANA DE HIGIENE Y SEGURIDAD INDUSTRIALES

A la sesión de ayer asistió una numerosa concurrencia. — Los actos de hoy en la Dirección de Sanidad y en el Sindicato Compañía Cervecerías Unidas

Con todo éxito ha continuado el desarrollo de la Semana de Higiene y Seguridad Industrial, cuya segunda sesión se realizó ayer en la Dirección General de Sanidad ante una concurrencia bastante numerosa.

De acuerdo con el programa, el Dr. Antonio Donghi, Médico del Departamento de Higiene Industrial, dió una charla sobre ventilación en los talleres de trabajo, salas de espectáculos, etc., en la que puso de relieve la enorme importancia que tiene la ventilación adecuada, tomando en cuenta los factores de enviciamiento del aire en cada caso particular. A continuación se pasó la película "Industria del Plomo", que fué comentada por el Dr. Osvaldo Esquivel, quien explicó en forma muy clara los peligros que presenta la industria del plomo y la importancia que tiene la prevención para la salud del obrero y su descendencia.

En seguida hizo uso de la palabra el señor Abel Martínez, de la Sección Accidentes del Trabajo de la Caja Nacional de Ahorros, sobre "Prevención de Accidentes del Trabajo".

Se finalizó el acto con la exhibición de la película "El Pan", comentada por el doctor Oscar Jensen.

EL PROGRAMA DE HOY

El programa que se llevará a efecto hoy es el siguiente:

A las 13 horas, lectura del programa por Radio Ministerio del Interior.

18 horas: 1) Dirección General de Sanidad, película sobre Industria del Carbón.

2) Película sobre Industria Maderera.

3) La Silicosis en las minas.

19.30 horas: en el Sindicato de la Cía. Cervecerías Unidas:

1) Ventilación en la Industria.

2) Movilizacion.

3) Varias películas.

20 a 20.15 horas: Radio Sudamericana:

1) Seguridad en las labores agrícolas.

2) Sulfurismo Profesional.

Está redactado el Reglamento de Ley de Arrendamientos

Su publicación se hará tan pronto como lo revise el Ministro del ramo

Se nos informa que el Ministerio del Trabajo ha dado término a la redacción del Reglamento de la ley despachada últimamente por el Congreso Nacional, destinada a fijar los cánones de arrendamiento de los locales para habitaciones y para negocios en que se expenden artículos de primera necesidad.

La publicación de este Reglamento se hará en breve, una vez que haya sido revisado por el Ministro del ramo.

HOY LLEGARA EL MIN. DE HACIENDA

El Ministro de Hacienda, don Marcial Mora Miranda, llegará hoy en la mañana a la capital, procedente de Pucón, donde se encontraba desde hace algunos días descansando.

El señor Mora Miranda reasumirá hoy mismo sus altas funciones y atenderá, por consiguiente, de inmediato su despacho.

ENTREVISTAS CON EL M. DEL TRABAJO

Con el Ministro del Trabajo se entrevistaron ayer las siguientes personas:

El senador don Aníbal Cruzat y los diputados don Ismael Carrasco y don Leoncio Toro, para conversar sobre algunos proyectos de interés para Valparaíso; el Sindicato del Mineral Schwager y el obrero Tullo Vallejos, para pedirle una comisión técnica que estudie la seguridad interior en las minas; el gerente de la mina Bellavista, don Luis Avalos Cruz, quien trató sobre el conflicto pendiente en dicha Empresa; los dirigentes de la Unión Gremio de Lecheros, sobre varios asuntos que afectan a éste; los dirigentes del Sindicato Obrero de Sewell, Oscar Astudillo y José Ramos, sobre las dificultades originadas por el aumento del precio de la pensión; y varios dirigentes obreros de las salitreras, quienes solicitaron la visita de un inspector del Trabajo para que controle los precios de los artículos de alimentación en la región minera del norte.

DIVERSAS NOTICIAS DE DEFENSA NACIONAL

Mañana regresará a esta capital, procedente de Valdivia, el Subsecretario de Marina, capitán de navío, don Carlos Herrera.

—En el curso de este mes, los ciudadanos que han sido llamados a reconocer cuartel, deberán presentarse al examen médico de acuerdo con las instrucciones que a cada uno se les ha enviado oportunamente.

Este requisito es indispensable para todos los jóvenes nacidos en el año de 1921.

—La Subsecretaría de Marina ha recibido una nota del Embajador del Perú por la cual le comunica que en los primeros días del mes de febrero vendrán a nuestro país, en visita informal, el crucero "Bolognesi" de la Armada del país hermano.

El "Bolognesi", trae a su bordo un curso de guardiamarinas y su viaje tiene por objeto visitar la Isla de Juan Fernández.

PRESTAMOS POR $ 13.685,500 OTORGO LA CORPOR. DE RECONSTRUCCION

Lista de las personas a quienes se les otorgó los préstamos

SESION DE AYER DEL CONSEJO

Ayer celebró sesión el Consejo de la Corporación de Reconstrucción presidido por don Augusto Rivera Parga y con la asistencia de numerosos Consejeros.

Después de tratar diversos asuntos de orden interno, presto su aprobación a los siguientes préstamos de reconstrucción por un total de $ 13.685.500.

A don Clodomiro Acuña F., $ 30.000 Chillán; Francisco Acuña F., $ 140.000, Chillán; Alberto Aguilera Cifuentes, $ 40.000, Los Angeles; Santiago Basso Rabber $ 95.000, Chillán; Alberto Bahamondes Hernández, $ 168.000, Concepción; Fabián Blásquez, $ 300.000, Chillán; Raúl Briones Olivos, $ 40.000, Chillán; Manuel Buzazar Medina, $ 43.000, Chillán; Carmela Burgos Quintana, 199 mil pesos, Chillán; Eduardo Campusano, $ 52.000, Chillán; Alberto Castellón Cuevas, $ 300.000, Concepción; Julia Costa Herrera, $ 300.000, Concepción; Uberlinda Dominguez de Araya, $ 78.000, Concepción; Delfina Fernández Vásquez $ 297.000, Concepcion; Manuel J. Figari, O. $ 40.000, Constitución; Osvaldo Fisher $195.000, Concepción; Daria Florew de Lagos $ 35.000, Concepción; Victor Fuentealba Sandoval $ 108.000, Chillán; Carmela García de Goveña, $ 295.000, Concepción ;Aurelia Garretón O. 320 mil pesos, Chillán; Manuel H. Garrido G., $ 108.000; Godelva González Acuña $ 235.000, Concepción; María del Tránsito Gonsáles, $ 189.000, Chillán; Alberto Gutsche Muske $ 200.000, Concepción; Carolina Hidalgo Navarrete, $ 120.000, Chillán; Beatriz Hurtado de Montoya, $ 164.300, Concepción; Amalia Ibar viuda de Pinochet, $ 84.000, Cauquenes; J. Waldo Inostroza Saez $ 152.000 Penco; Juan Itaim Manzur, 209 mil pesos, Mulchén; José Jaccars Nicolás $ 102.000, Traiguén; Elvira Jara de Luer y Bernardina Concha de Jara, $ 180.000, Concepción; Fernando Jullián Villa, $ 149.000, Cauquenes; Carlos Kuhns, $ 168.000, Concepción; Ana Rosa Lagos viuda de Espejo, $ 300.000, Tomé; Carlos Matus Hermosilla, $ 270.000, Chillán; Francisco Martínez Portillo López, $ 293.000, Concepción; Rosalba Merino viuda de Paredes, $32.000, Concepción; José Desiderio Medina Carrillo, $ 150.000, San Carlos; Elsa Metzdorf de Schwartz 300 mil pesos, Concepción; Morand Misslin Schutzwer, $ 142.000, Tomé; Rosalino Moena Pizarro, $ 290.000, Coronel; María L. Montero Verdugo, 142.000, Cauquenes; Eduardo Moller Bonilla, $ 52.000, Collipulli; Marco Antonio Moreno Muñoz, $ 176.000, Talca; Miguel Luis Moreno Vergara, $ 167.600, Chillán; Alfredo Muñoz Luco, $ 144.000, Angol; Juan José Muñoz Henríquez, 199 mil pesos, Concepción; Ulises Zorobabel Maza, $ 64.000, Santa Bárbara; Virginia Navarrete de Arroyo, $ 23.000, Concepción; Ana y Aurora Ojeda Riquelme, $ 156.900, Chillán; Guillermo Olate Y., $ 40.000, Chillán; María Oñate Fuentealba, $ 159.900, Chillán; Fidela Ortiz viuda de Pereira, $ 243.200, Chillán; Aurora Pérez viuda de Figueira Barra, $ 19.000, Concepción; Guillermina Pérez Santana, 199 mil pesos, Concepción; Carlos Pineliman, $ 121.000, Tomé; María Pinto de Lagos, 128.000, Chillán; Pedro Reggianini, $ 300.000, Concepción; Isabel Rioseco de Salinas, $ 116.000, Concepción; Gonzalo Ríos de Barrueto, $ 167.000, Los Angeles; Adelina Riquelme Parada, $ 20.000, Chillán; Carlos Rivas Valenzuela, $ 28.000, Chillán; Ramón Robert Cubillos, $ 174.000, Chillán; Gonzalo Rodríguez, $ 147.000, Mulchén; Irene Rojas de Fuentes, 199 mil pesos, Concepción; Edmundo Alfredo Rosselot, $ 100.000; Miguel Rossello, $ 300.000, Los Angeles; Carlos Rubio Rubio, 199 mil pesos, Los Angeles; Carmelo Retamal, $ 20.000, Concepción; Julia Riveros de Valdés, $ 119.000, Concepción; Sirinio Saavedra, $ 14.000, Concepción; Raúl Sando, $ 40.000, Santa Bárbara; Francisco Schleyer, $ 300.000; Enrique Sánchez, $ 141.000, Angol; Humberto Segura M., $ 174.800, Chillán; Juan I. Sánchez, $ 270.000, Chillán; Carlos Sepúlveda viuda de E., $ 112.000, Angol; Margarita Sierra de M., $ 195.000, Lota; Soc. Comercial José Bruner, $ 300.000, Traiguén; María Soto de O., $ 40.000, Chillán; Elvira Valenzuela 199 mil pesos, Concepción; Marcelo Vásquez O., $ 166.000, Concepción; Delinda R. Vásquez viuda de C., $ 35.000, Talca; Leoncio Zapata Bourgeois, $ 270.000, Tomé; Artemio Canales Canales, $ 20.000, Cauquenes; Hipólito Cortez Henríquez, $ 17.500 Los Angeles; Germán Olave Urrutia, $ 300.000, Cauquenes; Carlos Roberto Palma Quintana, $ 211.000, Chillán; Sebastián Palominos Sánchez, $ 114.000, Concepción.

NOTICIAS DIVERSAS

DIRECCION DE ESTADISTICA DEVUELVE UN AUTO. — Terminados los trabajos de movilización del Censo General de Población, la Dirección General de Estadística ha devuelto al Ministerio de Fomento, por oficio N.o 59, del 14 del presente mes, el automóvil patente B. F. 95.

UNION COMUNAL DE PROVIDENCIA. — Celebrará reunión hoy, a las 19 horas, en Avenida Constanza 23, para elegir su nuevo directorio y tratar sobre el ensanche de la Avenida Providencia.

EXPOSICION DE LA ESCUELA DE ARQUITECTURA. — Continúa abierta la exposición de trabajos de la Escuela de Arquitectura, diariamente, de 10 a 12 horas y de 17 a 20 horas. Se clausurará el sábado próximo.

SINDICATO PROFESIONAL DE EE. DE CAJAS. — Celebrará reunión general hoy en Bandera 120, de 9 a 12.30 horas, y de 17 a 21 horas, a fin de elegir el nuevo directorio.

PASEO A CARTAGENA. — Con éxito se efectuó el domingo ppdo., el paseo a Cartagena de los mjembros de la Sociedad Mutual de Comerciantes.

CONFEDERACION NACIONAL DE EE. PP. — El Consejo de delegados de sindicatos y de personales adheridos, celebrará reunión hoy, en el local de la Radio Pacífico, a las 19.30 horas a fin de tratar importantes materias, especialmente de los proyectos sobre reajuste de sueldos, asignación familiar, hogar social y habitación barata.

FALTA DE VIGILANCIA. — Los vecinos de la calle Vicuña Mackenna se han solicitado de las autoridades correspondientes una mayor vigilancia de carabineros en dicho sector, a fin de evitar la repetición de robos, que se vienen cometiendo con gran frecuencia.

MEMORIAS DE LA CANCILLERIA. — Se está impulsando la terminación de las memorias de la Cancillería. En el próximo mes quedarán terminadas las memorias correspondientes a 1939.

HOY SE REUNE COMISION ANTARTICA. — La Comisión de Estudios Antárticos del Ministerio de Relaciones Exteriores se reunirá hoy bajo la presidencia del Canciller señor Blanchi Gundián.

EL CANCILLER VA MAÑANA A VIÑA. — El Ministro de Relaciones Exteriores, don Manuel Bianchi Gundián, se dirigirá mañana a Viña del Mar, donde concurrirá a las festividades de la "Semana Colombiana".

CONFERENCIA DE LA SRA. GRACIELA DE SCHNAKE. — Hoy, a las 21.30 horas, en San Diego 216 (ex-centro Español Republicano), bajo los auspicios de diversos organismos sociales, se realizará la conferencia de la señora Graciela de Schnake, que versará sobre "La mujer americana en la lucha antifascista".

PROBLEMA DEL VERANEO POPULAR ESTUDIO CONSEJO DEL TURISMO

Acordó recomendar se otorgue un préstamo de la Corporación de Fomento al Seguro Obrero para transformar el Molino de Lloleo en hotel obrero

PLAN DE CAMPAMENTOS VERANIEGOS

Presidido por el Director General de Informaciones y Extensión Cultural, don Osvaldo Fuenzalida Correa, celebró sesión el Consejo Nacional de Turismo, con asistencia de los siguientes consejeros, señores: Edo. Grove, Alcalde de Viña del Mar; José Manuel Frontaura, presidente del Automóvil Club de Chile; Francisco Steeger, representante de la Corporación de Fomento de la Producción; Carlos Concha, representante de la Dirección de Caminos; Roberto Dagnino, representante de la Empresa de Transporte; Raúl Otero Baeza, representante de las Empresas de Turismo; y Domingo Oyarzún Moreno, Director de los Servicios de Turismo.

TURISMO POPULAR

De acuerdo con las ideas generales sustentadas por el Consejo Nacional de Turismo, tendientes a hacer efectivo e intensivo el turismo popular en las distintas zonas del país, fué ampliamente debatido en esta sesión dicho problema, acordándose recomendar de preferencia y con carácter de urgencia a la Corporación de Fomento de la Producción, un préstamo solicitado por la Caja de Seguro Obligatorio, y que se destinará a la transformación del Molino de Lloleo en un hotel obrero, con capacidad para cuinientas personas.

En relación con el asunto fué también considerada la circunstancia de que esta medida en ningún caso dará solución total al problema del veraneo popular, por lo cual se acordó organizar campamentos veraniegos. Al respecto se nombró una comisión compuesta por los señores Osvaldo Fuenzalida, Otero Baeza y Secretario de la Dirección General de Informaciones y Extensión Cultural, don Víctor Bianchi, para que elabore un plan que consulte el financiamiento, ubicación y forma de administración de estos sitios de turismo popular.

CORREOS Y TELEGRAFOS EN SITIOS DE TURISMO

El Consejo se ocupó, además, del hecho de que la importante vía internacional que une a Chile con Argentina y que va de Peulla a Bariloche, a través de los Lagos Todos los Santos y Nahuelhuapi, se encuentra en la actualidad sin servicios de comunciaciones telefónicas ni telegráficas.

Sobre este particular se tomó el acuerdo de solicitar de la Dirección de Correos y Telégrafos la instalación, a la brevedad posible, de estos servicios y de los de correo en los sitios y localidades de atracción turística.

TRAVELERS CHECKS

Se consideró igualmente, la situación anómala que se presenta a los turistas con sus Travelers Cheks, observándose que ha habido reclamos al respecto, por falta de facilidades para dichos turistas y por intervenciones irregulares por parte de negociantes de la llamada Bolsa Negra.

Se tomó el acuerdo que una comisión compuesta por el presidente del Consejo, Sr. Fuenzalida Correa, y el señor Dagnino, se entreviste con el Ministro de Hacienda para tratar este asunto.

Fué allanado el domicilio de una méica yerbatera

Además de una joven menor de edad, se encontraron numerosos retratos sometidos a "procedimientos mágicos"

De acuerdo con una orden expedida por uno de los Juzgados del Crimen de esta capital personal de Investigaciones allanó ayer el domicilio de la "meica" Mercedes Flores Muñoz, en la localidad de Blanqueado, calle Portales número 5165.

El objeto de este allanamiento era comprobar el secuestro de una joven que había abandonado el hogar paterno. Efectivamente, durante el registro practicado en casa de la meica, dicha joven fué encontrada, pero declaró que se encontraba allí desde hacía dos días atrás, por su propia voluntad.

Mientras se cumplía esta diligencia, los detectives encontraron, además, una gran partida de yerbas y retratos de hombres, de mujeres de diferentes edades, los cuales estaban sometidos a "procedimientos mágicos para el amor". De todo esto se incautaron los detectives, conjuntamente con una regular partida de oraciones que la meica repartía entre su clientela, "para que las leyeran mientras fumaban un Toscano, a la orilla de un brasero encendido".

El Juzgado correspondiente ha tomado por su cuenta a esta moderna dispensadora de felicidad para el género humano.

HOY REGRESA EL MIN. DE DEFENSA NACIONAL

Hoy regresa a esta capital, el Ministro de Defensa Nacional, don Juvenal Hernández, quien, como se recordará, fué especialmente invitado para participar en los diversos actos de la "Semana Valdiviana".

El Ministro señor Hernández, acompañado del Comandante en Jefe, general señor Oscar Escudero Otárola y de su ayudante, mayor don Ramón Salinas y de otros altos jefes del Ejército, aprovechó también la oportunidad de practicar una visita a las guarniciones del Sur del país.

PROBLEMAS SOCIALES AMERICANOS SE TRATAN HOY EN ESC. DE VERANO

Hoy, a las 18.30 horas, en el Salón de Honor de la Universidad de Chile, se efectuará el quinto foro de la Escuela de Verano, sobre el tema "Problemas Sociales Americanos".

Presidirá el acto, el secretario general de la Escuela de Leyes, don Francisco Walker Linares. Actuarán de relatores, don Moisés Poblete Troncoso y don Hernán Ramírez Necochea.

Mañana, a las 18.30 horas, se realizará el sexto y último foro de la Escuela de Verano, con el tema: "Problemas Económicos de América".

No es diplomático Canciller de la Legación en Turquía

La desaparición del señor Mikisinski continúa en el misterio

FUE CONSUL DEL PERU

ESTAMBUL, (Vía Sofía), 21. — (U. P.). — El Jefe de Policía de Estambul, Muzafer, manifestó a la United Press que la investigación que se lleva a cabo respecto a la desaparición de Simón Mikicinski, Canciller Jefe de la Legación de Chile, prosigue satisfactoriamente, pero que es imposible dar detalles mientras el misterio no sea resuelto completamente.

De acuerdo con la prensa turca, que ha dado caracteres sensacionales a la desaparición, Mikicinski, que tiene 50 años de edad, tenía un hijo en la R. F. A., y era bien conocido por sus sentimientos anti-germanos y por su generosidad para con los refugiados polacos.

Mientras estuvo en Varsovia fué Cónsul del Perú y Director General de la Cámara de Comercio Polaco-Latino Americana. Más tarde fué agregado a la Legación de Chile en ésta.

NO TIENE RANGO DIPLOMATICO

En relación con la desaparición del señor Mikicinski, se nos informó en el Ministerio de Relaciones Exteriores que el Canciller de la Legación de Chile en Turquía es un funcionario contratado para trabajos de la oficina, por lo cual no goza de rango diplomático

Se nos agregó que no se tenían noticias oficiales respecto de la desaparición del señor Mikicinski.

AUDIENCIAS DEL M. DEL INTERIOR

El Ministro del Interior, don Arturo Olavarría, recibió ayer en audiencia al Intendente de Santiago don Ramón Vergara Montero y al Administrador de la Empresa de Agua Potable de Santiago, don Luis Aguayo.

También se entrevistó con el señor Olavarría el Intendente de Talca, don Eduardo Neves Silva, quien se refirió a diversas materias relacionadas con el progreso de la provincia a su cargo.

En 78 mil pesos fué estafada una firma comercial

El cajero cobró un cheque falsificado y luego desapareció

A la Prefectura de Investigaciones se ha dado cuenta de una estafa cometida, por el cajero de la firma Sutton y Cía., el cual, abusando de la confianza que se le dispensaba, se sustrajo un cheque del libreto que tenía en su poder para efectuar pagos de la firma.

Tan pronto como se notó esta substracción, se dió aviso al Banco para que suspendiera el pago del cheque, señalándose al efecto la serie y el número correspondientes.

No obstante la presteza con que se realizaron estas diligencias, no se pudo impedir la consumación del delito, en atención a que el mencionado cheque había sido cobrado antes, por la suma de $ 78.000, con la firma falsificada del gerente de la firma, don Ricardo Sutton Evans, y con los timbres respectivos.

En conocimiento de esta denuncia, la Prefectura inició las investigaciones del caso para dar con el paradero de la persona que cobró dicho documento.

DIARIO COLOMBIANO COMENTA VISITA DEL CANCILLER A LA PAZ

El "Liberal" de Bogotá, uno de los diarios más importantes de la República hermana de Colombia, comenta en crónica la conferencia que sostuvieron los cancilleres de Bolivia y Chile.

En el artículo mencionado, se comenta el acuerdo de no agresión subscrito en La Paz, afirmándose que mientras Europa se destroza en la guerra, América sigue teniendo fe.

En esta forma ha transcendido a Colombia la labor de paz y acercamiento comercial que desarrolla el Gobierno chileno.

REEMPLAZANTE DEL D. G. DE SANIDAD

Dentro de poco empezará a hacer uso de su feriado legal, el director general, doctor don Leonardo Guzmán.

Durante su ausencia será reemplazado por el inspector general de la Dirección, doctor don Carlos Ferreyra Martínez.

CONFLICTO SOCIAL DE CHIGUAYANTE QUEDO RESUELTO

El Ministerio del Interior ha recibido una comunicación del Subsecretario don Raúl Rettig, informando que el conflicto obrero de la Fábrica de Tejidos "El Tigre" de Chiguayante, ha quedado resuelto en forma satisfactoria para los obreros y patrones.

Como se sabe, el señor Rettig, árbitro en este conflicto, se trasladó hace algunos días a Chiguayante con el objeto de reunir antecedentes sobre el particular y mediar en este diferendo de carácter social.

SE ESTUDIA SOLUCION DE CONFLICTOS OBREROS

Esta tarde, a las 4.30, el Ministro del Trabajo recibirá a una delegación de obreros del Matadero Público de Valparaíso, a fin de estudiar una solución al conflicto que se mantiene pendiente en esa repartición.

También conferenciará con el Ministro una delegación de dirigentes de los sindicatos y patrones de la mina Inca de Oro.

SUIZOS GARANTIZADOS

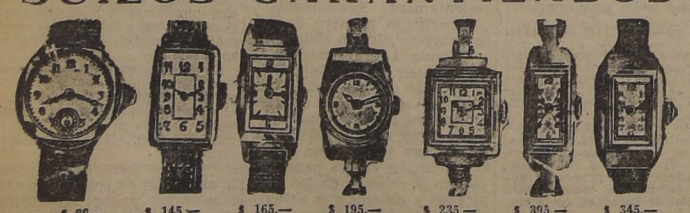

$ 89.— para señoritas, caballeros, escolares
$ 145.— cromado garantizado
$ 165.— cromado
$ 195.— Marcha garantizada
$ 235.— Con rubíes cromado
$ 395.— Ancla 15 rubíes
$ 345.— Enchapado Ancla 15 rubíes

IMPORTADORA DE RELOJES

HUERFANOS 1087 CASI ESQUINA BANDERA — CASILLA 4124
ENVIAMOS REEMBOLSOS A PROVINCIAS.

Por los Tribunales

EL RECURSO DE AMPARO DE LOS CHOFERES. — Agregado a la tabla de ayer, se vió en la Sala de Verano de la Corte de Apelaciones el recurso de amparo de don Fernando Fuenzalida, en nombre de los miembros del Sindicato de Choferes que fueron detenidos el día del paro general.

La causa salió en trámite, habiendo ordenado el Tribunal, como diligencia previa, ampliar el informe del Intendente de la Provincia y del Director de Investigaciones, a fin de establecer si las personas nombradas en el recurso, fueron puestas a disposición de alguna autoridad competente y se se hallan actualmente detenidas.

TERNA. —La Sala de Verano, en su pleno de ayer, formó la siguiente terna para Defensor de Menores suplente de Santiago durante la licencia de 45 días concedida al titular don Roberto Smart.

Don Víctor Ortiz, Defensor público de Temuco; don Carlos Pegagallo, Juez de Cachapoal (Peumo); y don Wenceslao Olate, Juez de San Vicente.

CONFLICTO COLECTIVO EN FF. CC. DE IQUIQUE

En el Ministerio de Fomento se recibió ayer el siguiente telegrama, que fué trasenlo al Ministro, señor Schnake:

Iquique.— Conflicto ferrocarril, sin solucionar, por negativa patronal. Junta Conciliación reunión hoy lunes, el presidente Junta ofreció arbitraje proponiendo al Ministro de Fomento como árbitro. Sindicato acepta arbitraje, por no presentar dificultades al Gobierno, no así Empresa, que no acepta arbitraje, quedando contestar mañana. Sindicato pide al señor Ministro, tome medidas enérgicas por negativa patronal para solucionar conflicto antes de la huelga general. —Presidente, Luis Ordenes.— Secretario, Guillermo Carvajal.

CONCURSO PARA MECANICOS

LLAMASE a concurso para proveer el cargo de Mecánico-Administrador, contratado, grado 13.o del Servicio de Agua Potable de Panuco, con $ 10.200 de renta anual. Bases y condiciones pueden consultarse en las Oficinas de la Dirección General, Agustinas 1346, hasta el 1.o de Febrero de 1941.

L. LIRA
Director General

DEFUNCION

Tenemos el sentimiento de comunicar a nuestros amigos el sensible fallecimiento de nuestra querida e inolvidable madre, abuelita y bisabuela, señora

CATALINA COUSTE vda. de CAMALEZ

Sus funerales se efectuaron privadamente en el Cementerio General, el 21 de Enero.

Familias: Coudeu, Nottelle, Burgalat, Collin y Loustalor

DEFUNCION

Ha fallecido nuestra querida esposa, madre y cuñada doña

ESTERLINA CARRASCO de MENDEZ

Sus funerales se efectuarán hoy Miércoles 22, en el Cementerio General, partiendo el cortejo desde Arica 3428, a las 5 P. M.

La familia

DEFUNCION

Ha dejado de existir don

ERNESTO QUEZADA FLORES

Sus restos serán sepultados hoy Miércoles, después de unas solemnes honras que se oficiarán en la Parroquia del Sagrado Corazón (B. O'Higgins 3137), a las 10.30 horas, en el Cementerio Católico.

La familia

FIERRO

CEMENTO CAL YESO

FIERRO IMPORTADO de toda clase y NACIONAL

TEL. 90369 92019

Para construcciones

Chacabuco 61

Hinze y Bostelmann

hile presentó importantes mociones sobre servicio social de las ciencias penales

su fondo de justicia social fué estido que el cumplimiento de ellas es a obra evangélica de proyecciones hacia el futuro y la paz de los pueblos

LA SESION ESPECIAL DE TRABAJO LA TARDE, EL DELEGADO CHILE SEÑOR SCHWEITZER, ABORDO TEMA DE LA REINCIDENCIA, QUE DIO MARGEN TAMBIEN UN INTERESANTE DEBATE

stimó magnífica la ponencia del Dr. is Sandoval sobre los grupos sanguíneos y su importancia en la criminología

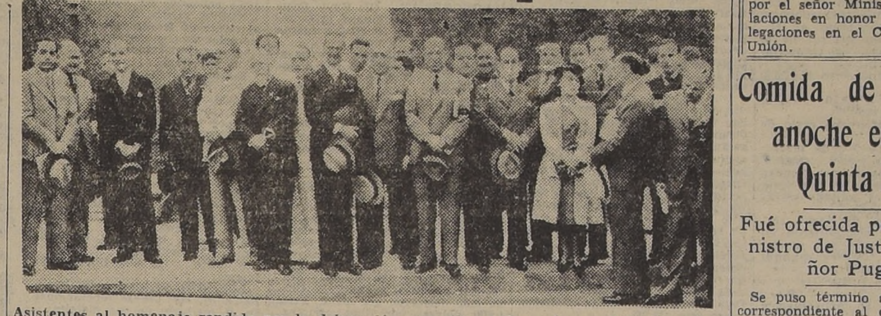

Asistentes al homenaje rendido por la delegación argentina a los próceres de nuestra independencia

después de las 10 de la de ayer, se inició en el Honor de la Universi- Chile la segunda sesión del Congreso Crimino- se realiza en nuestra Presidió el acto el doc- Zamora, Delegado del quien tenía a su dere- Presidente del Congreso, de la Excma. Corte de Chile, don Carlos y a su izquierda al General de las Jorna lógicas, don Luis Mac Iver.

Zamora, antes de conce bra, expresó su íntima opinión en cuanto al este Congreso dados los idealistas y la cali- los Delegados concu- Recordó el afecto in- de su patria hacia demás Repúblicas del y puso de relieve la del presidente de nadas Criminológicas, Valdovinos y sus colabo que seguirán la línea en el Primer Congreso en Buenos Aires.

N AMERICANA DE CRIMINOLOGIA

guida, el Delegado del tor Luis Guillermo Cor nombre de la Delegación y de Bolivia, presen- moción, que pasó a la de Votos, para crear en Buenos Aires, la Americana de Criminolo- ución que velará por miento de los acuerdos opten en los Congresos

VICIO SOCIAL EN CIENCIAS PENALES

fesor Lea-Plaza, a car tema N.o 3, inició su re- festando que la com- de la vida social y el día mayor que el miento social exije

del individuo es la fuente primera e inagotable de conflictos que pueden ser consecutivos a alteraciones del ambiente o a alteraciones de la personalidad.

Todos aquellos conflictos deben ser solucionados, dentro de lo posible, a fin de evitar la irregularidad permanente de los afectados y la estabilización como sujeto antro-social.

Esta es en realidad la misión del **servicio social**. Pero no bastan los medios puramente asistenciales; es indispensable, y no sería completa la labor si no se pusieran en práctica los medios de prevención. Es por esto que el servicio social se relaciona hoy día y en intensidad progresiva, con la Medicina Social, con la Higiene Mental con las Ciencias Económicas, etc.

En seguida comienza a tratar de la acción del servicio social con respecto al individuo en sus conflictos en el derecho penal y examina la misión de éste sobre el detenido o aprehendido, sobre el sumariado, sobre el penado, sobre la víctima del delito, sobre el liberado por cumplimiento de la pena o por libertad incondicional, etc.

Estudia la actuación social de cada uno de sus tipos individuales y se refiere a la acción que debe desarrollarse, de información e ilustración al tribunal en algunos casos, persiguiendo el mejor merecimiento del sujeto, o de los medios reeducacionales que se han de aplicar, en el penado, de asistencia social en otros especialmente cuando ha sido concedida la libertad, a fin de evitar las reincidencias mediante la orientación profesional y el auxilio del individuo, de colaboración en otros casos cuando es encargado de proporcionar datos que irán a completar el estudio biosocial del penado.

Recalca la acción novedosa y altamente importante que pueda significar la acción del servicio social en lo que se refiere a la prevención del acto delictual.

Presenta numerosas conclusiones. Da a conocer los trabajos de colaboración enviados a Secretaría emitiendo su opinión sobre ellos.

Ofrecida la palabra, el doctor Quintana Rentería, Delegado de Colombia, se refiere a diversos aspectos del Código Penal de su patria en relación con el tema, concordando con las conclusiones de la Delegación Chilena. Analizó algunos puntos sobre disposiciones del divorcio, las cuales regulan la situación de los hijos, cuyo abandono constituye el germen de la delincuencia y forma más tarde, la carne de los presidios.

En seguida, el representante del Brasil doctor Roberto Lyra, en brillante improvisación, hizo el elogio del Servicio Social el más alto colaborador humano en esta época de tantas transiciones. El crimen es para él, sólo un fenómeno social, un reflejo social, que merece una atención plural, desde muchos ángulos, y no simplemente el castigo, puesto que se ha generado en un fenómeno del medio del ambiente.

A continuación, el P. Hamilton de Chile aplaudió las conclusiones de la Delegación chilena, por su fondo de justicia social estimando que el cumplimiento de ellas es una obra evangélica de proyecciones hacia el futuro y la paz de los pueblos.

Habló, luego, la señorita Dolores Madanes, representante del Patronato de Recluídas y Liberadas, de la ciudad de Buenos Aires, enzalzando este Servicio Social que, antes que una institución de limosna o de daciones, es una formidable obra de defensa social. Abogó, porque el servicio social en todas las naciones tuviese el control de las actividades de los Penales, ya que dentro de estos establecimientos, ya una vez aplicado el Código Penal, poco tiene que ver la Justicia, sino otra institución de orden social.

Amplió la moción presentada por las delegaciones de Perú y Bolivia, a fin de que la Unión Permanente de Criminología disponga todas las informaciones referentes al intercambio y perfeccionamiento de los servicios sociales.

HOMENAJE A LA MUJER ARGENTINA Y CHILENA

Acto continuo, el representante de la delegación ecuatoriana pidió a la Asamblea que, de pie, tributara un cordial homenaje a la mujer argentina y chilena, tan alto y efectivo aporte a la defensa social.

La sala, de pie, tributó sus aplausos.

DEBE ATENDERSE A LA FAMILIA DE LA VICTIMA

Hablaron, luego, el representante del Brasil, Dr. Narselio de Quiroz y el delegado argentino, Dr. Molinario sobre el mismo tema, quien presentó algunas otras conclusiones.

Más adelante, el delegado chileno Dr. Waldemar Coutts, se refirió a un punto de alta trascendencia, considerado en la ponencia chilena cuanto a prestar ayuda a la familia de la víctima. El delincuente, desde que ingresa al penal tiene la protección de los servicios sociales, así como la atención de su familia, mientras que la familia de la víctima, que no ha buscado su desgracia, queda totalmente desamparada.

De aquí la necesidad social y humana de prestarle igual o mayor atención que a la del delincuente.

Finalmente, habló el presidente de la delegación argentina, Dr. Jorge Eduardo Coll, quien, al aplaudir la moción chilena, manifiesta su interés de que se considere, al mismo tiempo, en la dación de los servicios sociales, al hombre, como colaborador, en numerosos casos difíciles que importan la ayuda masculina.

Se refirió a las organizaciones que, en compañía de otros altos colaboradores, ha creado en Buenos Aires respecto a la tención del delincuente, del desamparado, de los huérfanos, etc., todo lo cual supone una importante colaboración del medio social.

LA SEGUNDA SESION ESPECIAL

En la tarde de ayer, a las 18 horas, se celebró la segunda sesión especial de trabajos del 2.o Congreso de Criminología, presidida por el presidente de la delegación del Perú, Dr. don Luis Guillermo Cornejo, por el presidente de estas Jornadas, Dr. Carlos Valdovinos, de Chile, y por el secretario general, Dr. Luis Cousiño.

Correspondió disertar sobre la Reincidencia, al abogado chileno y miembro de la delegación de nuestro país, don Miguel Schweitzer, quien abordó el tema considerando, primeramente, el concepto y los fundamentos de su ponencia, sobre lo cual numerosos Códigos vigentes incurren, a su juicio, en errores, tal vez debido a la falta de precisión de la materia.

Se refirió a Garraud y otros penalistas. Habló, luego, de la significación de la Reincidencia con acopio de numerosas citas y experiencias personales, así como de estudios derivados de otros Códigos, y terminó hablando sobre el Tratamiento de las Reincidencias, y exponiendo sus conclusiones, que son las siguientes:

1.o La fijación del concepto de reincidencia única y exclusivamente sobre la base del nuevo delinquimiento sobreviviente a otro establecido en una sentencia condenatoria, pasada en autoridad de cosa juzgada, cualquiera que sea el tribunal que la haya pronunciado, incluso los extranjeros.

2.o La estimación de la reincidencia solamente como una circunstancia más que le será necesaria considerar al juez de la causa entre los factores endógenos o exógenos que rodearon al delincuente al momento de perpetrar el delito; y de consiguiente, la supresión de la reincidencia como causal de agravación de la responsabilidad o como causal constituiva de mayor peligrosidad per sé.

3.o La supresión del distingo entre reincidencia genérica y reincidencia específica, por carecer de todo fundamento científico; como también, determinar la imprescriptibilidad de la reincidencia, como lógica consecuencia de la conclusión anterior.

4.o La adopción de la pena indeterminada como único tratamiento adecuado al reincidente peligroso.

5.o La privación— para aquellos delincuentes, cuya reincidencia hubiere sido considerada como valorativa de peligrosidad — de la condena condicional, del indulto remisor de la pena, del perdón judicial, etc., como único medio de no esterilizar la indeterminación de la pena adoptada para obtener su readaptación social, y su eliminación del medio mientras ella se produce.

6.o La exclusión de todo reincidente— peligroso o no— del beneficio de la libertad provisional durante la sustanciación del respectivo proceso.

Ofrecida la palabra, el Dr. Roberto Lyra, delegado del Brasil, manifiesta su opinión cuanto al tema y formula observaciones que se refieren a la necesidad de crear los mayores medios educativos o reeducativos, para el reincidente.

En seguida, el Dr. profesor Eusebio Gómez, delegado de Argentina, apoya calurosamente la moción chilena, salvo lo que se refiere al aspecto militar, al cual se refirió una parte de la ponencia chilena.

A continuación, el Dr. Alfredo Molinario, de Argentina, adhirió a la ponencia chilena, a excepción de la conclusión 5.a, que se refiere a la privación de la condena condicional, del indulto remisor de pena, del perdón judicial, etc., para los reincidentes peligrosos, cláusula que considera un tanto superflua.

Luego después, el profesor Dr. Nelson de Hungría, representante del Brasil, se refirió al tema e hizo algunas objeciones personales, especialmente, estimando que era atrevido hablar de pena indeterminada en un Congreso de 1941, y al hecho de proponer supresión o privación de ciertas garantías clásicas, que otorgan los Códigos.

Habló, más adelante, el Dr. Narselio de Queiroz, quien aplaudió el tema, por su estudio y concepciones, pero, refiriéndose, asimismo, a las expresiones del Dr. de Hungría, expresó que ellas y las discrepancias surgidas son producto del profundo entredicho entre las clases clasicista y positivista.

Después que algunos otros delegados se refierieron a las importantes conclusiones de la ponencia, se envió, como todos los de más trabajos, y de acuerdo con disposiciones reglamentarias a la Comisión de Votos.

LOS GRUPOS SANGUINEOS Y SU IMPORTANCIA EN LA CRIMINOLOGIA

Terminada esta relatoria ocupó la tribuna el delegado de Chile, Dr. Luis Sandoval Smart para tratar su tema, que fué brillantemente expuesto, sobre los grupos sanguíneos y su importancia en criminología, y por el cual el Dr. Sandoval mereció calurosos aplausos.

Finalmente, expuso sus conclusiones y las apoyó con numerosos ejemplos, demostrando la importancia de su tesis.

Ofrecida la palabra, el Dr. Evangelista Quintana, representante de Colombia, consideró magnífica la ponencia y solicitó la aprobación de la asamblea. Manifestó que la hematología es un valioso aporte reclamado, no sólo por el Código Penal, sino por la asistencia social, y, por tanto, sus estudios caben dentro del Código Penal y del Código Civil.

El abandono de los menores queda casi siempre impune por falta de una prueba suficiente que permita al penalista, al magistrado, conocer con exactitud la ascendencia paterna o materna. Es, pues de enorme importancia el estudio de los grupos sanguíneos.

Habló en seguida, el representante del Perú, Dr. Guillermo Fernández Dávila, aplaudiendo la ponencia chilena por estimarla de aporte trascendental, en su esencia, para las ciencias penales.

jos a las delegaciones

la tarde, en su resi- la Gran Avenida, la esposa del presidente del de Criminología, seño- Fernández de Valdo- ofreció un cocktail a las de los delegados extran- que empezo a las y se prolongó durante en un ambiente de que hizo pasar gra- las distinguidas da- oritas invitadas.

LEGACION ARGENTINA RECIBIDA POR EL MINISTRO PUGA

las 17 horas, en los sa- Ministerio de Justicia, ida la delegación ar- por el Ministro señor Monsalve. oportunidad se pon- mente de manifiesto alía chileno-argentina, nte el desarrollo del ha tenido abundantes ades de manifestarse.

ACION DEL DOCTOR BOSCH

en el local de la Soc tría y Medicina Legal, 65, especialmente invi- esta entidad, hablará aimundo Bosch, Direc- Instituto de Medicina Rosario y delegado al de Criminología, sobre "Aspectos médico-lega- personalidad humana" se verificará a las mañana.

MINISTRO DE NORUEGA FELICITA AL CANCILLER

El Ministro de Noruega, Excmo. señor Rolf Otto Andvord, visitó ayer al Canciller, señor Bianchi Gundián, para presentarle sus saludos.

El diplomático noruego vino desde Buenos Aires a cumplimentar al Canciller, con motivo de su designación de Ministro de Relaciones Exteriores de Chile.

EL TEMARIO DE HOY

En la sesión plenaria de la mañana de hoy corresponderá tratar los siguientes temas oficiales:

Tema 5: Laboratorio de Criminología. Relatores: señor Gilberto Llanos y Dr. Israel Drapkin (chilenos).

Sumario: 1, Definición; 2, Laboratorios de Criminología propiamente tales; 3, Laboratorios de Criminología o de Policía Técnica; 4, Organización; 5, Correlación entre estos laboratorios y las fuerzas de policía; 6, Relación entre los mismos y el Poder Judicial; 7, Relaciones interamericanas de estos establecimientos; 8, Valor probatorio de las conclusiones científicas de los laboratorios.

Nota: Existe interés evidente en uniformar los criterios de los países americanos acerca de los concepto de los laboratorios de criminología, de sus funciones y relaciones. El Congreso tratará de fijar sus puntos de vista sobre la materia.

Tema 6: Clasificación penitenciaria de los penados. Relator: Dr. Israel Drapkin (chileno).

Sumario: 1, Importancia de esta clasificación; 2, Clasificación de acuerdo con la naturaleza del delito; el tipo del delincuente; el grado de peligrosidad; la salud del penado; la reincidencia; y el trabajo; 3, Clasificación de los establecimientos penitenciarios.

Nota: No existe hasta la fecha un criterio definido para clasificar adecuadamente a los penados que se encuentran en un establecimiento penitenciario. Se tratará de uniformar las opiniones con el propósito de llegar a una clasificación y nomenclatura lo suficientemente amplias para que puedan ser adoptadas en los establecimientos penales latinoamericanos, cualesquiera que sean sus particulares características.

Como puede verse, en el Tema 5 habrá dos relatores chilenos. Esto se debe a que no podrá concurrir el notable especialista brasileño, Dr. Leonidio Ribeiro, que había sido primeramente designado principal relator.

El señor Llanos presentará en esta ocasión un trabajo sobre Laboratorios de Policía Técnica y el Dr. Israel Drapkin otro sobre Laboratorio de Criminología en General. Además, hará una relación de un brillante trabajo enviado por el Dr. Ribeiro.

En cuanto a los temas complementarios, a tratarse en la sesión de la tarde, son:

Tema 11: Las garantías del Imputado frente a los sistemas de procesamiento.

Relator: Prof. señor Daniel Schweitzer (chileno).

Sumario: 1, Principio inquisitivo y principio acusatorio; 2, Sus ventajas e inconvenientes; 3, Sistemas mixtos; 4, Secreto o publicidad de la investigación judicial; 5, Momento en que procede privar de la libertad al imputado; 6, Requisitos para ordenarla; 7, Forma de cumplir la privación de la libertad; 8, Duración de esta privación de la libertad; 9, Modo de hacerla cesar; 10, Infracciones a estas garantías.

Nota: Nada tiene tanta importancia y trascendencia en la vida de los hombres como la garantía de su libertad. Por este motivo el Congreso deberá considerar detenidamente este problema con el objeto de propiciar el régimen o sistema de procesamiento que, dentro de una garantía social efectiva, vulnere lo menos posible la libertad personal del imputado.

Tema 12: Clasificación de las enfermedades mentales en orden a las necesidades médico-legales.

Expositor: Dr. Francisco Beca Soto (chileno).

Nota: Los textos legales y los tratadistas se refieren continuamente a las enfermedades mentales con denominaciones diferentes, causa de frecuentes errores entre los juristas. El Congreso verá modo de uniformar estas denominaciones y su clasificación con un espíritu que sirva las necesidades médico-legales.

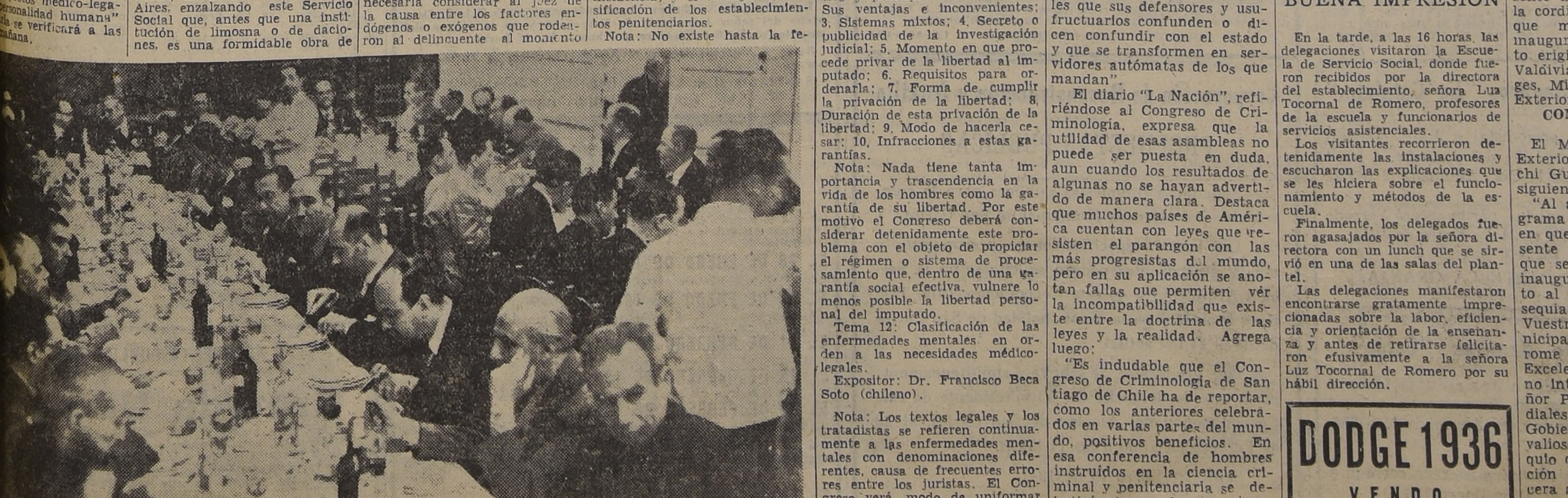

del banquete ofrecido anoche por el Ministro de Justicia don Raúl Puga, en honor de los delegados al Congreso no de Criminología.

EL PROGRAMA DE HOY

10 horas: sesión plenaria. Temas 5 y 6. Universidad de Chile.

16 horas: visita al Instituto Médico Legal.

18 horas: sesión especial, temas 11 y 12. Escuela de Derecho.

21 horas: comida ofrecida por el señor Ministro de Relaciones en honor de las delegaciones en el Club de la Unión.

Comida de anoche en la Quinta Normal

Fué ofrecida por el Ministro de Justicia, señor Puga

Se puso término al programa correspondiente al día de ayer con una comida que se sirvió en el restaurante de la Quinta Normal y que ofreció el señor Ministro de Justicia, don Raúl Puga Monsalve en honor de las delegaciones extranjeras que participan en el Segundo Congreso Latinoamericano de Criminología.

Asistieron a este acto numerosas personalidades, magistrados del Poder Judicial, profesores universitarios y funcionarios.

Ocuparon la mesa de honor el señor Raúl Puga Monsalve, Ministro de Justicia; don Carlos Valdovinos, presidente del Congreso de Criminología; los vicepresidentes señores Antonio Bento da Faría (Brasil), Octavio Reyes Spíndola (México), Abel Zamora (Uruguay), Jorge Edo. Coll (Argentina), Enrique Vergara Robles (Haití), Luis Guillermo Cornejo (Perú), Raimundo del Río (Chile), José Valdivieso (Bolivia), Alvaro Bonilla Lara (Costarrica), Máximo Lovatón Pittaluga (República Dominicana), Pedro Ortiz (Nicaragua), Alfonso Freile Larrea (Ecuador), Virgilio Rodríguez Beteta (Guatemala), y Francisco Chaux (Colombia); el secretario general, señor Luis Cousiño Mac Iver y los miembros del Comité Ejecutivo, señores Juan Andueza, Francisco Beca, Waldo Iturra, Gilberto Llanos, Miguel Schweitzer y Jaime Vidal Oltra.

Comentarios de la prensa de Buenos Aires

BUENOS AIRES, 21. — (U. P). —El diario "La Prensa", comentando las deliberaciones del Congreso de Criminología reunido en Santiago de Chile, dice así:

"Con todo acierto uno de los representantes argentinos ha dicho que el progreso de la ciencia penal en los últimos 70 años es incompatible con la tendencia a admitir sin tasa ni medida influencias de orden político y social en las concepciones y en las instituciones del derecho, como está ocurriendo en estos últimos tiempos.

"La reacción científica del derecho penal contra costumbres bárbaras y discrecionales corre peligro de desaparecer o detenerse para la creación de delitos artificiales, cuya única base es el deseo o necesidad de defender por la fuerza ciertos regímenes políticos surgidos a su vez de la violencia o de un estado de cosas que permitió erigir gobernantes o sistemas sin consulta previa a los gobernados, o que por cualquiera causa han perdido ya la confianza que éstos tuvieron en ellos".

Señala luego la verdad de las palabras del delegado argentino a decir que las conquistas de la ciencia penal en los códigos de forma y fondo "solamente se concilian con el estudio desapasionado de los factores de delincuencia", que deben fundarse en la personalidad moral del hombre como expresión de medio social y una concepción universal de la cultura humana, y agrega:

"Estas palabras, esta condenación rotunda de esos códigos y leyes que procuran, inutilmente por cierto, pero no sin producir víctimas y mártires, que los hombres renuncien a su propio ser, que se adhieran en forma absoluta a regímenes incondicionales que sus defensores y usufructuarios confunden o dicen confundir con el estado y que se transformen en servidores autómatas de los que mandan".

El diario "La Nación", refiriéndose al Congreso de Criminología, expresa que la utilidad de esas asambleas no puede ser puesta en duda, aun cuando los resultados de algunas no se hayan advertido de manera clara. Destaca que muchos países de América cuentan con leyes que resisten el parangón con las más progresistas del mundo, pero en su aplicación se anotan fallas que permiten ver la incompatibilidad que existe entre la doctrina de las leyes y la realidad. Agrega luego:

"Es indudable que el Congreso de Criminología de Santiago de Chile ha de reportar, como los anteriores celebrados en varias partes del mundo, positivos beneficios. En esa conferencia de hombres instruidos en la ciencia criminal y penitenciaria se debatirán temas de suma trascendencia y sin duda, se compararán los resultados de las diversas legislaciones".

HOMENAJE DE ADHESION SE TRIBUTARA HOY A S. E. EN LA ESTACION ALAMEDA

El Primer mandatario viaja acompañado de su esposa, señora Juana Aguirre Luco de Aguirre, y de la comitiva oficial

MANIFESTACIONES EN EL TRAYECTO

Hoy a mediodía llegará a Santiago S. E. el Presidente de la República, quien viaja acompañado de su esposa, señora Juana Aguirre Luco de Aguirre Cerda.

Con S. E. vienen, además, los miembros de la Comitiva Oficial que lo acompañaron durante su viaje al sur, donde asistió a las festividades de la "Semana Valdiviana".

Hemos sido informados que durante el viaje de regreso se preparan diversas manifestaciones de simpatía y adhesión al Primer Mandatario, en especial en las principales ciudades que se encuentran en el trayecto.

RECEPCION EN SANTIAGO

El Primer Mandatario será objeto de una recepción especial a su llegada a la Estación Alameda, mediante la cual los partidos políticos que forman la combinación de Gobierno le demostrarán su más amplia adhesión.

Además de los dirigentes y representantes de las asambleas de los partidos políticos, esperarán a S. E. el Secretario - Jefe de la Presidencia, don Humberto Aguirre Doolan y los altos jefes de las fuerzas militares de guarnición en la capital.

Las fichas de observación psiquiátrica

La reunión de antenoche en el Ministerio de Justicia

Antenoche, en el hall del Ministerio de Justicia, y a iniciativa del Director del Instituto de Criminología de Chile, Dr. Israel Drapkin, se verificó una reunión de directores de establecimientos similares y penalistas, con el objeto de cambiar ideas sobre algunos puntos que se consideraron de interés en el plano de la colaboración internacional.

Acogió a los invitados a esta reunión, el señor Ministro de Justicia, quien departió cordialmente con los delegados extranjeros antes de comenzar las conversaciones, que fueron abiertas por el Dr. Drapkin.

Se leyó un breve temario sobre el que debían circunscribirse las conversaciones y a continuación hablaron las siguientes personas: Dr. Luis Giménez de Asúa, delegado de la Sociedad Argentina de Criminología; Dr. Roberto Lyra, delegado del Gobierno del Brasil y del Consejo de Penitenciaría Federal; el Dr. José María Paz Anchorena, delegado del Gobierno de Argentina, de la Universidad de Buenos Aires y de la Sociedad Argentina de Criminología; señor Luis Guillermo Cornejo, delegado del Gobierno del Perú y de la Universidad de San Agustín de Arequipa; el Dr. Raimundo Bosch, delegado del Círculo de Médicos Legistas, del Gobierno de la Provincia de Santa Fe y de la Universidad Nacional del Litoral de Argentina; Dr. Abel Zamora, delegado del Gobierno de Uruguay y de la Universidad de Montevideo; señor José Loredo Aparicio, de México; y el señor Guillermo Fernández Dávila, delegado de la Universidad Mayor de San Marcos.

Cada uno de los nombrados dió a conocer las experiencias que en sus correspondientes países se han realizado en el campo del problema penitenciario a la luz de las observaciones y estadísticas psiquiátricas, llegando finalmente al acuerdo de recomendar que el Tercer Congreso amplíe el temario en este punto e iniciar tentativas conducentes a internacionalizar las fichas de observación psiquiátrica de los penados.

LA DELEGACION URUGUAYA

La República Oriental del Uruguay está oficialmente representada ante el Segundo Congreso Latinoamericano, por las siguientes personas, nombradas por decreto del Excmo. señor Baldomir, Presidente de la nación:

Dr. señor Abel Zamora, que la preside, catedrático de Medicina Legal; Dr. Alfredo Giribaldi Oddo, catedrático de Derecho Penal; Dr. Luis Alberto Bouza, catedrático de Derecho Procesal y Penal.

Homenaje a los próceres de la Independencia

Rindió ayer la delegación argentina

A las 10 horas de ayer, los componentes de la delegación argentina, a iniciativa de su presidente, el Dr. Jorge Eduardo Coll, rindieron homenaje a los generales José de San Martín y Bernardo O'Higgins, que consistió en la colocación de dos hermosos cojines de flores naturales, de la Casa Quelques Fleurs con los colores argentinos y chilenos, en los monumentos que representan a estos dos héroes en la Avenida O'Higgins.

Concurrieron a esta reunión el presidente del Congreso de Criminología, señor Carlos Valdovinos; la mesa directiva, distinguidas personalidades y gran parte de los delegados al Congreso.

En representación del Ejército concurrió una delegación de altos jefes y oficiales.

La ceremonia resultó impresionante y sirvió para demostrar los vínculos de hermandad que sienten ambos países.

EL CANCILLER RICIBIO COPIA DE LA LEY DE DEFENSA CONTNENTAL

Visitó ayer al Ministro de Relaciones Exteriores el Primer Secretario de la Embajada de Estados Unidos, señor Ellis O. Briggs, para hacerle entrega de una copia de la Ley de Defensa Continental dictada por el Gobierno de Estados Unidos.

Visita a la Esc de Servicio Social

Efectuaron ayer las delegaciones al Congreso Criminológico

BUENA IMPRESION

En la tarde, a las 16 horas, las delegaciones visitaron la Escuela de Servicio Social, donde fueron recibidos por la directora del establecimiento, señora Luz Tocornal de Romero, profesores de la escuela y funcionarios de servicios asistenciales.

Los visitantes recorrieron detenidamente las instalaciones y escucharon las explicaciones que se les hiciera sobre el funcionamiento y métodos de la escuela.

Finalmente, los delegados fueron agasajados por la señora directora con un lunch que se sirvió en una de las salas del plantel.

Las delegaciones manifestaron encontrarse gratamente impresionadas sobre la labor, eficiencia y orientación de la enseñanza y antes de retirarse felicitaron efusivamente a la señora Luz Tocornal de Romero por su hábil dirección.

DODGE 1936
VENDO
TEATINOS 436

Cancilleres chileno y venezolano han cambiado notas

Con motivo de inauguración de estatua a Bolívar en Valdivia

OBSEQUIO DE VENEZUELA

El Canciller venezolano, señor Gil Bordes ha enviado el siguiente cablegrama al Canciller Bianchi Gundián, con motivo de la inauguración en Valdivia de la estatua de Simón Bolivar que obsequió a esa ciudad el Gobierno de Venezuela:

"Compláceme hacer presente a Vuestra Excelencia la cordial complacencia con que me he impuesto de la inauguración del monumento erigido al Libertador en Valdivia. — Fdo. E. Gil Borges, Ministro de Relaciones Exteriores de Venezuela".

CONTESTACION DEL CANCILLER

El Ministro de Relaciones Exteriores, don Manuel Bianchi Gundian, contestó en la siguiente forma:

"Al acusar recibo del telegrama de Vuestra Excelencia en que se sirve hacerme presente la complacencia con que se ha impuesto de la inauguración del Monumento al Libertador Bolívar obsequiado por el Gobierno de Vuestra Excelencia a la Municipalidad de Valdivia, hónrome en reiterar a Vuestra Excelencia y por Vuestro digno intermedio al Excmo. señor Presidente los más cordiales agradecimientos del Gobierno de Chile por tan valioso y significativo obsequio que será una demostración permanente de la sincera amistad que une a nuestros respectivos países". — Fdo. Manuel Bianchi, Ministro de Relaciones Exteriores de Chile".

EL MERCADO DE VALORES

El movimiento del mercado durante el día de ayer se distinguió por la variedad de los títulos negociados y la importancia de los conformes en diversos papeles industriales y mineros.

En bancos, ganaderos y seguros la plaza se mostró poco interesada.

Las operaciones en bonos fueron reducidas. Se transaron 631,600 nominales.

Por el detalle de las operaciones que se publican a continuación podrá juzgarse el interés de los inversionistas por las inversiones de renta, entre las que sobresalen: Vapores, Copec, Alcoholes, Cristalerías, Vidrios Planos, Punitaqui Disputadas, etc.

Los bonos cerraron de baja y firmes los títulos de sociedades.

OPERACIONES EFECTUADAS AYER

1.a Rueda

4000 Caja 6 3|4, 67 1|4; 82000 Hip. Ch. 6-1, 69 1|4; 70000 Pavimentación 7-1, OD, 69; 32000 Pavimentación 7-1, 69; 3000 Deuda Interna 7-1, 73; 4000 Bonos Eléct., 60; 7 Banco Central, 1.550; 1200 Caupolicán 36; 100 Gas Santiago, 60; 100 Pizarreño OD., 38; 166 Tejidos Salto, 34; 34 Tejidos Salto OD, 34; 200 Tejidos Salto, 34 1|4; 25 Tabacos, 130; 75 Gte. Grande, 140; 25 Vapores, 140; 25 Vapores, enero 30, 141; 500 Vapores, febrero 13, 142 1|2; 200 Vapores, enero 30, 142; 1.900 Vapores, febrero 13, 142; 100 Cervezas, enero 30, 100; 300 Cervezas, 100; 4000 Copec, enero 30, 25; 2000 Copec, febrero 13, 25 1|8; 300 Uniformes, febrero 13, 29 7|8; 200 Fósforos 31 1|2; 100 Sacos, enero 30, 42; 500 Alcoholes, febrero 13, 16 1|2; 500 Alcoholes, enero 30, 16 1|4; 1000 Punitaqui, enero 30, 27; 900 Punitaqui, enero 30, 27 1|2; 600 Punitaqui, febr. 13, 27 1|2; 500 Punitaqui, enero 30, 27 5|8; 1000 Punitaqui, enero 30, 27 3|4; 1000 Punitaqui, febrero 13, 28; 500 Punitaqui, febr. 13, 28; 1000 Punitaqui, febr. 13, 27 7|8; 1000 Chañaral, 5; 1000 Bellavista, enero 30, 11 1|2; 1300 Bellavista enero 30, 11 5|8.

Fuera de rueda, hasta las 12 horas:

40000 D. Interna 72 1|2; 180 Seg. La Nacional, 79; 700 Copec, febrero 13, 25 3|8; 1000 Copec, enero 30, 25 1|4; 1100 Copec, febrero 13, 25 1|4; 1000 Copec, 25 1|4; 1500 Copec, febrero 13, 25 1|2; 1000 Copec, febrero 13, 25 3|4; 1000 Cristales, enero 0, 27 1|2; 200 Vidrios 22 3|4; 900 Vidrios, febrero 13, 23; 600 Vidrios, enero 30, 23; 500 Vapores, febrero 13, 141 1|2; 500 Uniformes, febr. 13, 29 3|4; 100 Uniformes, enero 30, 29 5|8; 700 Uniformes, febr. 13, 29 5|8; 150 Uniformes, 29 1|2; 100 Mecánica Ind., febr. 13, 78 1|2; 100 Mecánica Ind., febr. 13, 79; 500 Cartones, enero 30, 37 3|4; 400 Disputada, enero 30, 41 1|2; 200 Disputada, febr. 13, 41 3|4; 200 Lota, febrero 13, 35; 200 Punitaqui, febrero 13, 27 7|8; 200 Punitaqui, febr. 13 27 3|4; 200 Punitaqui, febr. 13, 27 5|8; 200 Monserrat, enero 30, 20; 100 Monserrat, enero 30, 20.

2.a Rueda

18000 Caja, enero, 6 3|4, 67 1|4; 23000 Caja 6 3|4, 67; 23000 Caja 6 3|4, 67; 100000 Hip. Chile, 6-1, 69 1|8; 6000 Hip. Ch. 6 - 1, 69; 10000 Bonos Eléctr. Ind., 60; 1000 Alcoholes, febrero 13; 16 1|2; 2000 Copec, febrero 13; 25 3|4; 1000 Vapores, febrero 13, 141 1|2; 1300 Vapores, febrero 13, 141; 12 Seguros Mapocho, 400; 700 Renta Urbana, 165; 500 Tejidos Salto, 34 1|4; 300 Refinería Viña, 94; 198 Eléctr. Ind., 32; 300 Eléctr. Ind. OD., 32; 100 Eléctr. Ind. febrero 13, 32 1|2; 500 Catres OD, 46; 500 P. Tomé, 41 1|2; 1000 Vidrios Planos, febrero 13, 22 3|4; 100 Vidrios Planos, enero 30, 22 3|4; 300 Vidrios Planos, 22 1|2; 700 Sacos, febrero 13, 44; 100 Lamifún, 27 1|2; 200 P. Bellavista, 106 1|2; 1200 Cristales, febrero 13, 27 3|4; 100 Fuegos enero 30, 266; 200 Disputadas, enero 30, 41 1|4; 500 Disputadas febrero 13, 41 1|2; 200 Tocopillas, enero 30, 39.

Fuera de rueda hasta las 16.30 horas

300 Cervezas, 99 1|2 M; 100 Cervezas 99 1|2; 200 Catres, 47 Px; 300 Cristales, 28 M; 400 Cartones, 37 3|4 M; 100 C. Melón, 83 1|2 Px; 2300 Uniformes, 29 5|8 M; 50 Uniformes, 29 3|4 M; 500 Uniformes, 29 3|4 Px OD; 900 Vapores, 141 Px; 1000 Vidrios, 22 3|4 M; 1200 Vidrios 22 3|4 Px; 300 Sacos, 44 1|4 Px; 50 Debentures, 58; 1200 Disputada, 41 M; 500 Disputada, 41 1|4 Px.

3.a RUEDA

59.000 Caja 6 3|4, 67; 25.000 Caja 6 3|4, 67 1|4; 35.000 Hip. 6-1, 69 Oct.; 500 Hip. 7-1, 80; 10.000 Hip. 7-1, 80, 1934; 7.000 D. Interna 72 1|2; 80.000 B. Elect., 60; 1 Central, 1550; 130 Banco Chile, 242; 50 Debentures, 58; 500 Elect Ind., 32 1|2 M; 400 Elect Ind., 32 1|2 Px; 5 Cartones, 37; 500 Catres, 46 1|2 OD; 400 Catres, 47; 10 Gas, 60 M; 300 Uniformes, 29 5|8 M; 100 Mecánica, 79 1|2 Px OD; 2000 Mecánica, 79 1|2 Px; 300 Mecánica 79; 800 Vapores, 141 Px; 800 Alcoholes 16 1|2 Px; 200 Concepción, 30 Px; 400 Salto, 34 1|4, 300 Penco, 27 3|4 M; 200 Penco, 27 7|8 M; 100 Fuego, 266 Px; 200 Fuego 265 M; 200 Fuego, 264, 100 Patiño 267 Px; 200 Punitaqui, 27 1|2 Px.

CAMBIOS FIJADOS POR EL BANCO CENTRAL

21 DE ENERO DE 1941

	Val. en mcte.	Cambio Comp.
Dolar	19.37	
£	77.96	101.38
Franco Fr.	0.44	0.57
Fr. suizo	4.500	5.850
Lira	0.98	1.274
Florin hol.	10.272	13.354
Oro chileno	400 —	

MATADERO MUNICIPAL

ENCIERRA DE AYER

Ganado mayor

Bueyes	25
Novillos	195
Vacas	174
Vivos	85
Vara	11
TOTAL	490

Ganado menor

Terneros	123
Corderos	1772
Cerdos	189
Caballos	16
TOTAL	2100

PRECIOS DE LAS CARNES POR KILO

Buey, 1.a clase	$ 3.50	$ 3.60
Id. de 2.a	3.10	3.30
Id. de 3.a	2.70	2.90
Novillo, 1.a clase	3.80	3.90
Id. de 2.a	3.40	3.60
Id. de 3.a	3.00	3.20
Vaca, 1.a clase	3.60	3.70
Id. de 2.a	3.20	3.40
Id. de 3.a	2.80	3.00
Ternero, 1.a clase	4.20	4.40
Id. de 2.a	3.80	4.00
Cordero, 1.a clase	4.00	4.20
Id. de 2.a	3.60	3.80
Id. de 3.a	3.20	3.40
Cordero Magallanes	2.90	
Oveja, 1.a clase	2.80	3.00
Id. de 2.a	2.40	2.60
Id. de 3.a	2.00	2.20
Cerdo, 1.a clase	5.00	5.20
Id. de 2.a	4.60	4.80
Id. de 3.a	4.20	4.40
Grasa en rama	2.70	3.00
Sebo de ovejuno	1.80	2.00

PRECIO DE LOS CUEROS

Machos may. de 36 kilos	4.00
Machos men. de 36 kilos	4.50
Cuero vaca may. de 27 ks.	4.50
Cuero vaca men. de 27 ks.	5.00
Cuero de cordero de 108 a 168 docena.	

Cotizaciones de metales

Estaño:

Contado: £ 257.5.0; Bajó 0.10.0

Plazo: £ 258.0.0; Bajó: 0.15.0.

Plata:

Contado d. 23.18; Bajó 0.07.

OPERACIONES EN VALPARAISO

1.a RUEDA

1000 Valp 6-1, 71; 50 Alcoholes, 15; 1300 Alcoholes, Feb. 13, 16; 100 Interoceánica, Feb. 13 255; 1000 Caupolicán, Feb. 13 36; 400 Ast. Habas, Ene. 30, 95 1|2; 300 Cartones, Ene. 30, 37 3|4; 200 Copec, Feb. 13, 25; 600 Copec, Feb. 13, 25 1|8; 1000 Copec, Ene. 30 25 1|8; 1000 Copec, Feb. 13, 25 1|4; 1500 Copec, Ene. 30, 25 1|4; 200 Copec, Feb. 13, 25 3|8; 200 Vapores, Ene. 30, 141; 100 Vapores, Ene. 30, 141 1|2; 400 Vapores, Feb. 13, 142; 200 Cisnes, Ene. 30, 76; 200 P. de Lobos, Feb. 13, 92 1|2; 500 Punitaqui, Feb. 13, 27 3|8; 1200 Punitaqui, Ene. 30, 27 3|8; 200 Punitaqui, Ene. 30, 27 1|2; 300 Punitaqui, Feb. 13, 27 3|4; 400 Puintaqui, Ene. 30, 27 5|8; 1.100 Lota, Ene. 30, 35 1|4.

2.a RUEDA

23.000 Caja 6-3|4, 66 3|4; 1000 Casino 8-1, 83; 4000 Deuda Int. 7-1, 72 1|2; 100 Vidrios Planos, Feb. 13, 22 3|4; 400 Viñas, Ene. 30, 95; 200 Ref. de Viña, Feb. 13, 95 1|4; 200 Cristales, Feb. 13, 27 1|4; 100 Cristales, Feb. 13, 27 1|2; 4000 Cristales, Ene. 30, 27 3|8.

200 Tej. Salto, Ene. 30, 34; 2 Mecánica, 80; 700 Copec, Ene. 30, 26; 400 Copec, Feb. 13, 26; 500 Copec, Feb. 13, 25 7|8; 100 Cervezas, Feb. 13, 99; 1 Sporting Club, 10 500; 1000 Cristales, Feb. 13, 27 3|4; 2000 Cristales, Feb. 13, 27 3|4.

Cía. Nacional de Seguros "La Catalana"

Cítase a los señores accionistas a Junta General Ordinaria para el viernes 31 del presente, a las 4 P. M. En las oficinas de la Cía., Ahumada N.o 236, Segundo Piso.

En Registro de Accionistas permanecerá cerrado a contar de la fecha hasta el 31 de Enero de 1941.

SANTIAGO, 23 ENERO DE 1941.

JOSE CASTELLA GRANJA,
Presidente.

Cía. Nacional de Seguros "Colón"

Cítase a los señores Accionistas a Junta General Ordinaria, para el Jueves 30 del presente, a las 4 P. M., en las oficinas de la Cía., Ahumada N.o 236, Segundo Piso.

El Registro de Accionistas permanecerá cerrado a contar de la fecha hasta el 30 de Enero 1941.

SANTIAGO, 23 ENERO DE 1941.

FELIPE SOLE B.,
Presidente.

Informaciones comerciales e industriales del exterior

BOLSA DE VALORES

NUEVA YORK, 21 enero (U. P.).— La Bolsa de Valores a las 14 horas estaba con precios irregulares y movimiento tranquilo.

NUEVA YORK, 21.— (U. P.).— Las acciones cerraron con bajas y movimiento activo, los bonos con precios y movimiento irregulares, y los bonos del gobierno norteamericano con bajas, al término de la sesión de hoy de la Bolsa de Valores. Se transaron 580.000 acciones.

La libra esterlina cerró a 4.0350 dólares.

El caucho cerró a 19.20 centavos por libra, al contado.

El mercado de granos cerró de baja.

El algodón bajó 2 y 15 puntos a corto y largo plazo, cerrando las entregas para marzo y mayo a 10.32 y 10.33 centavos por libra; las operaciones al contado cerraron a 10.57 centavos.

NUEVA YORK, 21 enero (U. P.) — Las acciones abrieron en la Bolsa de Valores con precios irregulares y movimiento tranquilo. Los bonos firmes.

ACCIONES Y BONOS

NUEVA YORK, 21.— (U. P.).— Los valores que se mencionan a continuación se cotizaron a los siguientes precios:

Allied Chemical 156; American Can 91.1|2; American Foreign Power 1; American Metals 18.1|2; American Radiator 6.3|4; American Smelting 41.1|2; American Tel y Tel. 166.3|4; American Tobacco "B" 72; American Woolen no se cotizó; Anaconda Copper 24.7|8; Andes Copper no se cotizó Armour Delawre Pref. 111; Armour III (A) 5; Armour III (Prior P.) 52.1|2, Atlas Corporation 7; Bendix Aviation 35.5|8; Bethlehem Steel 83.1|2; Canadian Pacific 3.7|8; Case Threshing Machine 54.3|4; Cerro de Pasco Copper 31.1|8; Chile Copper no se cotizó Chrysler Motors 65.1|2; Columbia Gas 4.5|8; Consolidated Edison 22; Continental Can 37.3|4; Continental Steel 22.1|2; Cuban American Sugar 4.1|4 Du Pont de Nemours 154.5|8; Eastman Kodak 138; Electric Power y Light 3.7|8; General Electric 34.1|8 General Food 38.1|2; General Motors 44.1|2 Gillette 3.5|8; Goodyear Rubber 18.3|4; Hudson Motors 4.1|8 International Business Machines no se cotizó International Harvester 49.1|2; International Nickel 25.7|8, International Tel. y Tel. Domestic 2.1|2; International Tel. y Tel Foreign 2.5|8; Kennecott Copper 33.1|2; Kroger Grocery 28.3|4; Lambert Corporation 12.3|4; Lehmann Corporation 22.1|8; Loew 32; Lone Star Cement 39; Missouri Kansas Texas Acc. Pref. 2; Montgomery Ward 37; National Cash Register "A" 13.5|8; National Leald 17.1|8; New York Central 13.7|8; North American Corporation 16.1|8; Otis Elevator 17; Pacific Gas Electric 28 5 octavos Pan American Airways 13.3|4; Paramount Pictures 11; Patiño Mines 8.3|8; Pennsylvania Railroad 23.1|2; Phillips Pet 37; Public Service New Jersey 28.3|4; Radio Corporation 4.1|2; Reo Motors Voting Trust Cort no se cotizó Socony Vacuum 8.7|8; Standard Brands 6.1|4; Standard Oil Califor nia 18.7|8; Standard Oil Indiana 27; Standard Oil New Jersey 33.7|8 Swift and Co. 23.1|2; Swift International 18.7|8; Texas Corporation 36.5|8; Texas Gulf Sulphur 37.1|2; Unión Carbide 69; Unión Pacific 81.1|4; United Aircraft 41.1|8; United Fruit 68.1|2; United Gas Improvement 10; United States Leather 4.1|2; United States Smelting 63.1|4; United States Steel 65.1|2; Warner Brother 3.1|4; Warren Bros 0.7|8; Westinghouse Electric 100; Woolworth 32.3|8; American Gas Electric (Curb.) 29; Brazilian Traction (Curb.) no se cotizó Electric Bond y Share (Curb.) 3 7 octavos; Niagara Hudson Power (Curb.) 3.1|8; United Gas (Curb.) 0.7|8; Bankers Trust 55.1|2; Chase National Bank 31.3|4; First National Bank Boston 45.1|2; National City Bank 27.1|2; Chile Bonds 6 por ciento 1960 11; Chile Bond 6 por ciento 1961 no se cotizó; Chile Caja 6 o|o 1931 9.1|2; Chile Caja 6.1|2 o|o 1957 no se cotizó Chile Caja 6.3|4 o|o 1961 no se cotizó Chile Caja 6 o|o 1961 no se cotizó; Chile Caja 6 o|o 1962 no se cotizó; Perú Bonds 6 o|o 1960 7.1|8; Perú Bonds 6 o|o 1961 no se cotizó Perú Bonds 7 o|o 1962 7|1|2; Lautaro 4 o|o 1975 33.

Las ventas totales fueron 580.000 acciones.

NUEVA YORK, 21.— (U. P.).— Los valores que se mencionan a continuación se cotizaron a los siguientes precios:

Addressograph Multigraph Co. 14.3|4; Allis Chalmers 33; American Car y Foundry 28.5|8 Blaw Knox Co. 9.3|8; Brigerport Brass Co 11.3|8; Congoleum Nairn 18.1|2; Eagle Pitcher Lead Co. 9.1|4; Gliden Company 14.1|2; Goodrich Company B. F. 13.1|2; Hecla Mining 5.3|4; Hudson Bay Mining y Smelting 16.3|4; Hupp Motor Car Corp 0.9|16 Inspiration Copper 11 y medio; National Acme Co 20.5|8; National Distillers 22.3|4; North American Aviation Inc 15.7|8; Ohio Oil 7.1|4; Remington Rand 9; Republis Stee 20.1|8; Servel Inc 10.3|8; Stone y Webster 7.3|4; Tinker Roller Beaking Co 48.3|4; Twentieth Century Fox Films 6.3|8 Underwood Elliot Fisher 33 7 octavos United State Gypsum 68; United State Rubber 22.3|4; Weston Electrical Instrument 32; Westinghouse Air Brake 21.1|2; Atlantic Coast Line 15.1|8; Boeing Airplane 16.3|8; Chesapeake Corp no se cotizó; Consolidated Aircraft

(DE THE UNITED PRESS ASSOCIATIONS Y DE NUESTROS CORRESPONSALES EN EL EXTRANJERO)

28.1|8; Curtiss Wrights 28.3|8; Irving Trust 11.1|4; John Menville 61; Martin Glen Aircraft 28.5|8; United Airlines 14.3|4.

NUEVA YORK, 21.— (U. P.).— Hubo bajas irregulares y activas transaciones en la sesión de hoy de la Bolsa de Valores, que no registraba un movimiento similar desde el 10 de enero; los bonos fluctuaron en amplio margen y los mercados de productos declinaron.

Las acciones abrieron con movimiento irregular y tuvieron alzas bajo la dirección de las siderúrgicas; cuando el alza no atrajo nuevos comprados, los operadores vendieron provocando la baja de precios. Las siderúrgicas fueron las que más sufrieron; las acciones de la United States Steel bajaron más de 2 puntos desde el alto nivel que alcanzaron, antes de recibir apoyo. La debilidad de estas acciones se atribuye principalmente a las demandas de los obreros a la compañía va nombrada y la Crucible Steel.

El índice industrial promedio Dow Jones fué 128.20; el índice ferroviario 28.90.

BONOS CHILENOS

LONDRES, 21. (U. P.).— Los bonos chilenos del siete medio por ciento de emisión de 1922, se cotizaron a razón de 13; y los del seis por ciento de emisión de 1926, se cotizaron a razón de 13.

ANGLO CHILEAN NITRATE y Co.

NUEVA YORK, 21. (U. P.) — Los bonos de la Anglo Chilean Nitrate del 4 1|2 o|o de emisión de 1967, no se cotizaron.

LAUTARO NITRATE y Co.

LONDRES, 21. (U. P.).— Las acciones ordinarias letra (A) de la Lautaro Nitrate y Co., se cotizaron a razón de 2 chelines y 9 peniques.

DEBENTURES

LONDRES, 21. (U. P.).—Al cierre de las debentures del 5 o|o de la Corporación de Ventas del Salitre y Yodo se cotizaron a razón de 72 1|2.

PLATA EN BARRAS

LONDRES, 21 enero (U. P.) La plata en barras se cotizó en este mercado a los precios siguientes:

Al contado 23.3|16; a dos meses, 23.1|8 peniques por onza.

ANTIMONIO

LONDRES, 21. (U. P.).— Cotizaciones del antimonio británico y extranjero en toneladas fueron los siguientes precios:

Antimonio británico: entrega al contado en bodega £ 1.06; a noventa días, £ 1.07.

Antimonio extranjero: entrega en bodega al contado, £ 98; a noventa días, £ 99.

CAMBIOS EN NUEVA YORK

NUEVA YORK, 21. (U. P.) - Cotizaciones de los cambios de hoy al cierre:

Canadá, 0.83 dólares por dólares; Italia, 5.05 centavos por lira; Japón, 23.46 centavos por yen; Suecia, 23.86 centavos por corona; Suiza, 23.215 centavos por franco; libra esterlina al contado 4.0350 dólares por libra esterlina; Argentina, 29.78 centavos por peso; Argentina, 23.75 centavos por peso (no oficial); Brasil, 5.15 centavos por milreis; Chile, 3.50 centavos por peso; Perú, 1,600 dólares por libra peruana, Portugal, 4.00 centavos por escudo.

CAMBIOS EN LONDRES

LONDRES, 21. (U. P.).— Cotizaciones de la libra esterlina en moneda extranjera:

Estados Unidos, 4.03 dólares; Finlandia, 195 marcos; Suiza, 17.35 francos; Suecia, 15.90 coronas; España, pesetas preferidas 37.25 vendedor y 40.50 vendedor; Japón, 14.50 yen; Argentina, 17.015 pesos argentinos; Portugal, 100 escudos.

CAMBIO LIBRE

BUENOS AIRES, 21 enero (U. P.). Cotizaciones del Cambio Libre:

COMPRADOR:

Dólar 4.19; libra esterlina 9; cien francos franceses 5.30; cien liras 11.80.

VENDEDOR:

Dólar, 4.22; libra seterlina 9.30, cien francos franceses, 5.60; cien liras, 12.80.

METALES

NUEVA YORK, 21. (U. P.) - Al cierre de las operaciones en el mercado de los metales, los precios quedaron como sigue en centavos por libra:

Antimonio en barras, 99 o|o a 14.

Bismuto, en barras, 99 o|o a 1.25.

Plata norteamericana, 99 o|o a 34.75 centavos por onza.

NUEVA YORK, 21. (U. P.) — Al cierre de las operaciones en el mercado de los metales, los precios quedaron como sigue en centavos por libra:

Estaño: enero, 49.45; febrero, 49.50; marzo, 49.55; abril, 49.60; tungsteno, 2.25 la libra; bismuto, 1.25; cinc, 7.64; plomo, 5.50; cobre por tonelada: (Blud Connecticut Valley): interior: firme y su precio varió entre 12 a 12 1|2; exterior: también firme y su cotización final fluctuó 10 1|2 a 12. Plata, 34.75 centavos por onza.

LONDRES, 21. (U. P.).— Cotizaciones de los metales:

Mercurio, la botella (al contado), £ 54 1|2.

Tungsteno, la unidad (al contado), 50 chelines.

Bismuto, las 560 libras, 1.25 dólares.

LONDRES, 21 enero (U. P.)— He aquí las únicas operaciones en el mercado de los metales:

estaño: al contado se cotizó de £ 257 a 257 1|4 tres meses, 257.3|4; 258 cerrando £ 257 se vendieron 250

CAUCHO

NUEVA YORK, 21. (U. P.) — Al cierre de las operaciones en el mercado del caucho en bruto, se registraron los siguientes precios en centavos por libra.

Caucho en planchas, 19 5|8.

Latex-Creppe, fino, para entrega inmediata, 19 3|4.

Latex-Creppe, grueso, 19 3|4.

Up-River, fino, para entrega en el lugar de la producción, 17 3|4.

Up-River, fino, para entrega inmediata, 17 5|8.

CUEROS DE FRIGORIFICOS

NUEVA YORK, 21. (U. P.) — Al cierre de las operaciones en el mercado de los cueros de frigoríficos, se registraron los siguientes precios en centavos por libra, para entrega en las fechas que se indican:

Marzo, 12.78; julio, 12.45; septiembre, 12.35; diciembre, 12.30; al contado, 11.75 nominal.

LINAZA

DULUTH, 21. (U. P.)— La linaza se cotizó en este mercado para entrega en mayo a razón de 1.75 3|4 dólares por bushel.

WINNIPEG (Canadá), 21. (U. P.) —La linaza se cotizó en este mercado para entrega en mayo a razón de 1.56 1|2 dólares por bushel.

AZUCAR

NUEVA RORK, 21 enero (U. P.) Al abrir el mercado del azúcar en bruto, se registraron los siguientes precios en centavos por libra, para entrega en las fechas que se indican:

Enero, 1.95; marzo, 2; mayo 2.05.

NUEVA YORK, 21. (U. P.) — Al cierre de las operaciones en el mercado del azúcar en bruto, se registraron los siguientes precios en centavos por bolsas de cien libras, para entrega en las fechas que se indican:

Enero, 1.95; marzo, 2.01; mayo, 2.05.

CEREALES

CHICAGO, 21. (U. P.)— Cotizaciones de los cereales en dólares por bushel:

Trigo: mayo, 0.85 1|2; julio, 0.79 7|8.

Maíz: mayo, 0.62 3|4; julio, 0.62 7|8.

Avena: mayo, 0.35 7|8; julio, 0.32.

WINNIPEG (Canadá), 21. (U. P.) —Cotizaciones de los cereales en dólares por bushel:

Trigo: mayo, 0.76 3|4; julio, 0.78 3|8.

Avena: mayo, 0.34 1|2; julio, 0.32 3|4.

BUENOS AIRES 21 enero (U. P.).— Cotizaciones de los cereales en nacionales al cierre de este mercado:

Trigo: 6.75; avena: 3.80; cebada: no se cotizó; maíz nuevo, no se cotizó; harina (tipo uno cero los 70 nilógramos), 10.50; trigo (para entrega en febrero se cotizó a 6.75.

ALGODON

NUEVA YORK, 21. (U. P.) — Los precios fijados para el algodón al cierre de este mercado fueron los siguientes precios en centavos por libra, para entrega en las fechas que se indican:

Al contado, 10.57; marzo, 10.32; mayo, 10.33; julio, 10.19; octubre, 9.69; diciembre, 9.62.

NUEVA YORK, 21. (U. P.) — Al cierre de las operaciones en el mercado del algodón, se registraron los siguientes precios en centavos por libra, para entrega en las fechas que se indican:

Marzo, 10.35; mayo, 10.39.

Precios de cierre de los valores cotizados en el mercado de ayer

Bonos:

O. Públicas, 75 v.
D. Interna, 72 1|2 c.
Garantía G.F., 69 v.
Pavimentación 7-1, 69 v.
Mun. Santiago 7-2, 40 c.
Caja 6 3|4, 67 c.
Hip. 6-1, 69 v.
Valp. 6-1, 71 tv.
Debentures £ 60 c.
B. Eléctricos, 60 t.

Bancos:

Central 1.550 t.
Chile, 242 v.

Mineras:

Andacollo, 3 7|8 v.
Alhué, 3 3|4 n.
Bellavista, 11 5|8 tm.
Condoriaco, 3 1|4 v.
Chañaral, 5 tc.
Disputada 41 1|2 vp.
Lota, 35 vc.
Monserrat, 20 tm.
Oruro, 218 vm.
Patiño, 267 tp.
Punitaqui, 27 1|2 vp.
Schwager, 79 vp.
Tocopilla, 39 vp.

Ganaderas:

Cisnes, 76 tc.
Gente Grande, 140 tc.
Laguna Blanca, 58 1|2 vc.
Rupanco, 40 cm.
T. del Fuego, 266 cp.

Industriales:

Alcoholes, 16 61|2 cp.
Ast. Habas, 95 1|2 tv.
Catres, 47 tc.
Caupolicán, 36 cc.
C. Melón, 95 cm.
C. Melón N|E, 83 1|2 tp.
Cerveza, 99 vc.
Copec, 25 3|4 vp.
Ch. Fósforos, 31 1|2 cc.
Cristales, 28 cp.
Eléctr. Ind., 32 1|2 cp.
Electro Met., 20 vc.
Gas Santiago, 60 v.
Lamifún, 27 3|4 cp.
L. Penco, 27 7|8 tm.
Mol. Estrella, 340 cc.
Mecánica Ind., 79 1|2 tp.
Papeles y Cart., 37 3|4 vm.
Paños Tomé, 41 1|2 tc.
P. Concepción, 30 vp.
Pizarreño, 38 tc.
P. de Lobos, 92 1|2 tv.
Renta Urbana, 165 tc.
Ref. de Viña, 94 cc.
Sacos, 44 tp.
Tabacos, 130 vm.
Tej. Salto, 34 1|4 cm
Telégrafo, 21 1|2 vc.
Uniformes, 29 5|8 vm
Vapores, 141 cp.
Vidrios Planos, 22 3|4 vp.
P. Bellavista, 106 1|2 cc.

Seguros:

Nacional, 79 t.
Mapocho, 400 t.

REMATES

En la segunda rueda se rematarán: 10 Soc. Ind. Tabacalera Nacional; 9 Punitaqui min. $ 23.50; 1 Cía. Salitrera Anglo Chilena; 100 acciones Cía. Minera de Taltal, min. $ 4.—

Diferencias de precios con relación a los del día anterior

De 38 títulos, subieron 18 y bajaron 20

SUBIERON

BONOS

Hip. Valp. 6-1 de 70 3|4 a 71.
Debentures de 58 a 60.

BANCOS

Central, de 1.500 a 1550.

GANADERAS

Río Cisnes, de 69 a 76.

MINERAS

Bellavista, de 10 3|8 a 11 5|8.
Lota, de 34 7|8 a 35.
Patiño, de 265 a 267.
Punitaqui, de 26 a 27 1|2.

INDUSTRIALES

Alcoholes, de 15 a 16 1|2.
Copec, de 24 3|4 a 25 3|4.
Cristalerías, de 24 3|4 a 28.
Gas Santiago, de 59 a 60.
Lozas Penco, de 27 1|2 a 27 7|8
Molinera Estrella, de 300 a 340.
Mecánica, de 78 a 79 1|2.
Punta Lobos, de 88 1|2 a 92 1|2.
Ref. Viña, de 93 1|2 a 94.
Sacos, de 42 a 44.

BAJARON

BONOS

Deuda Interna, de 73 a 72 1|2
Garantía, de 69 1|2 a 69.
Caja 6-3|4, de 67 1|4 a 67.
Hip. 6-1, de 69 1|2 a 69.

BANCOS

Chile, de 243 a 242.

GANADERAS

Gente Grande, de 141 a 140.
Lag. Blanca, de 59 a 58 1|2.
Tierra del Fuego, de 268 a 266.

MINERAS

Monserrat, de 20 1|4 a 20.
Tocopilla, de 39 1|2 a 39.

INDUSTRIALES

Ast. Habas, de 98 a 95 1|2.
Catres, de 48 a 47.
C. Melón, N. E., de 84 a 83 1|2.
Cervezas, de 100 a 99.
Elect. Ind., de 33 a 32 1|2.
Lamifún, de 28 a 27 3|4.
Paños Tomé, de 42 a 41 1|2.
Tej. El Salto, de 34 1|2 a 34 1|4.
P. y Uniformes, de 29 7|8 a 29 5|8.
P. Bellavista, de 110 a 106 1|2.

ARMADA NACIONAL

PROPUESTA PUBLICA N.o 1

Llámase la atención hacia el aviso que publica el DIARIO OFICIAL, solicitando propuestas públicas por transformación de dos generadores eléctricos para el Arsenal de Talcahuano

Apertura: Jueves 30 de Enero de 1941, a las 16 horas, en la Dirección de Abastecimientos de la Armada, calle Prat 620, 2.o piso, en Valparaíso.

Bases y condiciones, pueden solicitarse en la Oficina de Apertura, en la Comandancia en Jefe del Apostadero Naval de Talcahuano, y en la Subsecretaría de Marina en Santiago.

El Director de Abastecimientos de la Armada

PROPUESTA PUBLICA N.o 3

Armada Nacional

Llámase la atención hacia el aviso que publica el DIARIO OFICIAL, solicitando propuestas públicas por diversos materiales destinados al abastecimiento del Arsenal de Valparaíso durante el año 1941.

APERTURA: JUEVES 30 DE ENERO DE 1941, A LAS 16 HORAS, en la Oficina de la DIRECCION DE ABASTECIMIENTOS DE LA ARMADA, calle Prat 620, 2.o piso, en Valparaíso.

Bases y folletos pueden consultarse y adquirirse en la Oficina de Apertura y en la Subsecretaría de Marina en Santiago.

EL DIRECTOR DE ABASTECIMIENTOS DE LA ARMADA

Corporación de Reconstrucción y Auxilio

PROPUESTAS PUBLICAS

Solicítanse propuestas públicas para la construcción del Mercado Municipal de San Carlos.

Las bases, especificaciones, presupuestos y demás antecedentes podrán solicitarse en la Sección Arquitectura de esta Corporación, calle Teatinos N.o 416 y en la Municipalidad de San Carlos desde el 27 del actual.

Las propuestas se abrirán simultáneamente en la sala de despacho del Vicepresidente de esta Corporación y del Alcalde de San Carlos, el 20 de Febrero próximo a las 11 horas.

Santiago Enero 18 de 1941.

AUGUSTO RIVERA PARGA.
Vicepresidente.

Direc. General de Obras Públicas

DEPARTAMENTO DE ARQUITECTURA

Solicítanse Propuestas Públicas para la construcción de la Obra Gruesa del 1.o, 2.o y 3.o piso, del cuerpo a la Avenida Brasil, del Liceo N.o 2 de Niñas de Valparaíso.

Las propuestas se abrirán, simultáneamente, en la Sala de Despacho del señor Intendente de Valparaíso y en la oficina del suscrito, el día 6 de Febrero próximo, a las 16 horas.

Bases y Antecedentes en el Archivo Técnico, de 15.30 a 18 horas.

SANTIAGO, 21 de Enero de 1941.

EL DIRECTOR DEL DEPARTAMENTO

FERROCARRILES DEL ESTADO

PROPUESTAS PUBLICAS POR MATERIALES

Se solicitan propuestas públicas por los siguientes materiales, las que se abrirán en el Departamento de Materiales y Almacenes (Estación Alameda), a las 16 horas, de los días que se indican a continuación:

EL 28 DE ENERO DE 1941:
GRUPO N.o 7.—Faroles, lámparas y accesorios hojalatería.

EL 30 DE ENERO DE 1941:
GRUPOS N.os 37 y 38.—Repuestos para locomotoras, coches y carros.

EL 11 DE FEBRERO DE 1941:
GRUPO N.o 9.—Carpas, lonas, géneros varios y artículos tapicería

EL 14 DE FEBRERO DE 1941:
GRUPO N.o 10.—Clavos, grapas, tachuelas y tornillos.

EL 18 DE FEBRERO DE 1941:
GRUPO N.o 11.—Fierro galvanizado en planchas, liso y acanalado

EL 25 DE FEBRERO DE 1941:
GRUPO N.o 12.— Bronce, cobre, plomo cinc en barras y en planchas.

EL 11 DE MARZO DE 1941:
GRUPO N.o 14.—Cueros, suelas y correas.

Bases y antecedentes, de 14.30 a 17.30 horas, en la Sección Adquisiciones del mismo Departamento.

EL JEFE DEL DEPARTAMENTO DE MATERIALES Y ALMACENES

FERIA DE LA SOC. EL TATTERSALL

COTIZACIONES DE CEREALES

Transacciones verificadas el lunes 20 de enero de 1941.

ARVEJAS, los 100 kilos:
8 sacos. A. Q., 60.

AVENA, los 100 kilos:
34 sacos bca. A. B., 57.

CARBON BLANCO, los 100 ks.
76 sacos. H. Z., 46.
32 sacos. P. C., 45.
200 sacos. E. H., 30.

CARBON ESPINO, los 100 ks.
50 sacos. T. L., 66.
153 sacos. C. M., 65.
16 sacos. R. B., 64.
8 sacos. A. L., 64.

CEBADA, los 100 kilos:
2 sacos alemana. H. C., 57.
36 sacos país. E. S., 47.
33 sacos id. E. N., 43.50.
30 sacos id. E. B., 36.
22 sacos alemana. J. S., 27.

FREJOLES, los 100 kilos:
1 saco burros. J. J. A., 190.
6 sacos rev. H. C., 180.
5 sacos frut. F. M., 150.
40 sacos id. R. A., 150.
35 sacos arroz. J. G., 130.
9 sacos conchos. J. B., 15.

GARBANZOS, los 100 kilos:
25 sacos C. R., 162.

GRANZAS, los 100 kilos:
12 sacos sem. nabo. E. R., 70.
92 sacos egipto. F. U., 50.
48 sacos triguillo. L. V., 50.
30 sacos id. A. V., 50.
5 sacos trigo. A. G., 38.
10 sacos id. A. V., 38.
10 sacos ceb. J. S., 37.
58 sacos part. F. U., 23.
5 sacos ceb. E. R., 22.
202 sacos trigo. F. U., 21.
2 sacos clarincillo. J. S., 11.
23 sacos conchos. L. C., 10.
5 sacos id. L. C., 5.

HARINA, los 46 kilos:
188 sacos agorg. J. H., 30.

LANA, los 100 kilos:
28 sacos. G. P., 360.

LEÑA, la carga:
6 cargas euc. 1, E. P., 64.
20 cargas id. E. F., 60.
28 cargas id. R. R., 60.
1 carga mte. E. P., 60.
20 cargas id. M. P., 40.
44 cargas euc. A. V., 34.
5 cargas id. E. P., 34.
102 cargas esp. 2 y 3. A. R., 32.
23 cargas mte. A. J., 30.
1 cargas id. E. P., 26.

MAIZ, los 100 kilos:
25 sacos min. B. B., 78.50.
120 sacos camel. R. D., 78.
4 sacos min. T. C., 77.50.
96 sacos id. T. C., 77.
15 sacos id. H. de la C., 76.50.
28 sacos id. B. I., 75.
9 sacos id. J. de D. R., 73.

PASTO, los 100 kilos:
317 colisas 3, I. B., 29.
100 colisas 2, H. J., 28.
80 colisas 2, J. M. G., 26.50.
60 colisas 2, F. L., 22.
449 colisas 1, D. G., 19.50.
122 colisas 1, L. F., 16.
100 colisas 1, H. F., 16.
75 colisas 1, H. S. E., 14.
50 colisas 2, L. A., 13.
850 colisas 1, E. B. de A., 10.

PAPAS AMARILLAS, los 100 Kilos:
21 saco. P. C., 30.
32 sacos desc. V. A., 15.

PAPAS SEMILLON, los 100 kilos:
5 sacos desc. V. A., 11.
36 sacos desc. V. A., 10.

TRIGO, los 100 kilos:
1 saco ment. H. C., 81.
2 sacos ardito. H. C., 79.
48 sacos id. M. B., 68.
10 sacos matte. F. C., 65.
9 sacos id. M. Cía., 61.
30 sacos lincoyán. R. L., 60.50.
30 sacos id. R. L., 60.

QUESOS: los 46 kilos
225 kilos Rancagua N G V 420
187 Tinguiririca R S 410
641 Polonia Hda. Q 405
138 Polonia Hda. Q 400
242 Curacaví F O 400
244 Requinoa M B 400
120 Curacaví J J M B 380
250 Graneros L A F 380
231 Mallarauco F L M 375
319 Curacaví Hda C 365
148 Requinoa H de la C 360
246 Tinguiririca C D 355
383 Collipeumo Com. S C 350
161 agrietados Hda. Q 350
319 Rancagua C V 345
260 Curacaví J J B 345
212 Aguila Sur J S C 340
148 Nancagua Suc. V C. 340
106 Curacaví J J B 340
374 Requinoa M E L 340
201 Rosario Suc. Fco. A C 340
152 Tinguiririca D V 340
212 Aguila Sur J S C 330
184 Los Angeles Coop L B B 330
256 en pasta C C 330
283 Teno Fdo. San I 325
262 Los Rulos M Q
189 Cunaco A C
75 Los Rulos M Q
108 Curicó R U
397 Codao D B L
106 Curicó R U
332 Santa Rita J E M
232 Cunaco J R G
216 Requinoa J A C
53 Curacaví E R
78 Teno S. del C.
73 Las Cabras H M
115 Placilla J B 280
13 chicos D V 260
74 Tinguiririca
184 Hda. Sta T T R
81 Cunaco J O de V
32 chicos T 2 o C
199 Graneros Fco. I
68 chicos J O de V
162 Nancagua J O de V
205 Graneros Fco. I
189 Graneros Fco. I
91 Fco. Sayago D C
69 Peralillo N E 240
68 Rosario Hda.
144 Los Lagos
156 Melipilla I I Hno
156 Chimbarongo E C
71 chicos J O de V
173 Codao Hda. P
175 agrietados M I
30 chicos T R de M
159 chicos P B 200
22 Stgo. chicos E A
229 Abranquil J P
144 Longaví C R
158 Trapi W H 180
127 Río Bueno J T
178 R G 170
75 Fco. Sayago D C
9 agrietados Com.
13 agrietados P O de V
147 Trapi W H 160
14 agrietados W H 150
34 chicos J L 150
79 despedazados M I

MANTEQUILLA: los 46 ...
¿¿¿ kils Molin Hda.
¿¿¿ San Rafael C T
¿¿¿ Teno AR 650
¿¿¿ San Carlos I de la
32 Buli F y G 640
70 Purranque O K
20 Hospital Com. S C
32 Pailiaco E v. de S
24 Paillaco Suc R W
77 Nancagua S P U
77 Allipen H y Sch
10 Rapelco I D 620
167 Mulpulmo W M
80 Chahulico O E
154 Río Negro K G
161 Osorno G K 610
56 Huiscapi E W 610
80 Niquen G S 610
6 Quinta J de D R
80 Río Negro C C
32 Villarrica E W
19 Miraflores G A
89 La Unión Stgo. I
79 Purranque A W
81 Río Negro C E
159 Pto Montt R H
7 Los Lagos O A
20 Ligua E D 590
12 San Carlos J L
159 Trumao I B
79 Paillaco Suc G P
161 Corte Alto R H
83 Río Negro W M
60 Río Negro L L
82 Corte Alto V R
23 Purranque E. Sch
58 Crucero 560
17 Cherquenco R G
89 La Unión Stgo. I
88 Los Lagos O A
81 La Unión C v. de
157 A. Guzmán H D
165 Corte Alto R H
81 Río Negro C Sch
46 Corte Alto R H
175 Corte Alto A R 540
16 Cherquenco H K y C
19 Quillen C S 540
16 Cunaco R B 530
84 Villarrica M M
74 Paillaco A y Cía
276 Los Lagos A H
120 Río Negro C. Sch
30 Río Bueno O S
26 Cherquenco G K
8 Fco. Sayago D G
38 Paillaco F H 510
6 Ñipas V M C 510
22 Mallarauco F L M
78 Lanco L M 510
80 Purranque 500
68 Valdivia A H 500
122 Osorno O R 500
17 Polonia Hda. Q
9 Loreto M y M V 500
77 Graneros R G 500
10 Requinoa H de la C
67 Trapi W H 480
19 Codao D R L 450
77 Osorno V R 420
9 Población 420
230 Osorno O R 200

FERIA DE ANIMALES

Transacciones efectuadas en el remate de hoy lunes 20 de enero de 1941.

NOVILLOS

13 con 8.610 kilos, a $ 1.770 c|u; 662 kilos; 2.67 1|2 Chimbarongo. A. E.
10 con 5.830 kilos, a $ 1.630 id. 583 kilos; 2.79 1|2. Lo Bustamante J. B.
19 con 11.380 kilos, a $ 1.585 id. 598 kilos; 2.65. Las Cabras Hda. C.
20 con 10.940 kilos, a $ 1.550 id; 547 kilos; 2.83 1|2. Lo Bustamante J. B.
19 con 10.020 kilos, a $ 1.530 id; 527 kilos; 2.90 1|2. Lo Bustamante J. B.
10 con 5.880 kilos, a $ 1.530 id 588 kilos; 2.60. Los Sauces A. S.
10 con 6.200 kilos a $ 1.505 id. 620 kilos; 2.42 1|2. Los Sauces A. S.
21 con 11.024 kilos, a $ 1.490 id; 524 kilos; 2.84 1|2. Polonia Com. L. V. dest.
20 con 10.260 kilos, a 1.385 id; 513 kilos; 2.70. Requinoa A E. dest.
18 con 5.110 kilos, a $ 1.380 id; 511 kilos; 2.70. Maipú. A. Ll.
12 con 5.830 kilos, a $ 1.315 id; 485 kilos; 2.71. Maipú. A. Ll.
14 con 7.250 kilos, a $ 1.300 id; 517 kilos; 2.51 1|2. Maipú E Ll.
10 con 4.890 kilos, a $ 1.285 id. 489 kilos; 2.63 1|2. Codao. J D.
20 con 9.238 kilos, a $ 1.220 id; 461 kilos; 2.64 1|2. Colina A R. T.
20 con 8.800 kilos, a $ 1.210 id 440 kilos; 2.75. Colina. A. R T.
15 con 4.530 kilos, a $ 1.208 id; 453 kilos; 2.66 1|2. Codao. J. D.
23 con 9.648 kilos, a $ 1.180 id; 419 kilos; 2.81 1|2. Cabrero J V. dest.
20 con 9.096 kilos, a $ 1.180 id; 454 kilos; 2.60. Colina. A R T.
25 con 8.870 kilos, a $ 805 id. 354 kilos; 2.27 1|2. Colina F P.
20 con 6.464 kilos, a $ 660 id; 323 kilos; 2,04 1|2. Maipú J V.

VACAS

12 con 6.590 kilos, a $ 1.402 c|u 549 kilos; 2.53 1|2. Osorno G J.
12 con 6.390 kilos, a $ 1.285 id: 532 kilos; 2.41 1|2. Chimbarongo. A. E.
14 con 7.200 kilos, a $ 1.210 id 514 kilos; 2.35 1|2. Colina A R. T.
10 con 4.790 kilos, a $ 1.192 id. 479 kilos. 2.49. Osorno. G J.
12 con 6.040 kilos, a $ 1.165 id. 503 kilos; 2.31 1|2. Choroico
M. M.
9 con 4.284 kilos, a $ ... 476 kilos; 2.44 1|2. ... y O.
10 con 4.670 kilos, a $ ... 467 kilos; 2.42. Chim... A. E.
10 con 4.236 kilos, a $ ... 423 kilos; 2.59. J. del ...
10 con 4.500 kilos, a $ ... 450 kilos; 2.33 1|2 ... M. M.
15 con 6.586 kilos, a $ ... 439 kilos; 2.25 1|2 ... R. T.
18 con 3.996 kilos, a $ ... 399 kilos; 2.46. Rengo ... dest.
18 con 7.550 kilos, a $ ... 419 kilos; 2.33 1|2 ... A. W. dest.
10 con 4.138 kilos, a $ ... 413 kilos; 2.04 1|2 ... M.
11 con 4.670 kilos, a $ ... 424 kilos; 2.21 1|2 ... D.
10 con 3.590 kilos, a $ ... 359 kilos; 2.32 1|2 ... D.
11 con 3.524 kilos, a $ ... 320 kilos; 2.40. Quinta ...
22 con 6.710 kilos, a $ ... 305 kilos; 1.74. Cabrero ... dest.

BUEYES

2 con 1.650 kilos, a $ ... 825 kilos; 2.43 1|2. ... A.
3 con 2.176 kilos, a $ ... 725 kilos; 2.58 1|2 ... les. R. L. dest.
3 con 2.040 kilos, a $ ... 680 kilos; 2.53. Rengo ... dest.
5 con 3.430 kilos, a $ ... 686 kilos; 2.40. Osorno ... Hijos.
4 con 2.630 kilos, a $ ... 657 kilos; 2.48. Osorno ... hijos.
7 con 4.370 kilos, a $ ... 624 kilos; 2.54. Los ... J. C. dest.
8 con 5.350 kilos, a $ ... 668 kilos; 2.23. Negrete ... dest.
3 con 1.870 kilos, a $ ... 623 kilos; 2.37. Chim... A. E.
2 con 1.370 kilos, a $ ... 685 kilos; 2.05 1|2. C ...
8 con 4.700 kilos, a $ ... 587 kilos; 2.39 1|2 ... O. dest.
3 con 2.020 kilos, a $ ... 673 kilos; 2.06 1|2 ... V.
2 con 1.100 kilos, a $ ... 550 kilos; 2.50. C. S. ...
4 con 1.940 kilos, a $ ... 485 kilos; 2.56 1|2. Los ... J. C. dest.
2 con 1.006 kilos, a $ ... 503 kilos; 2.40. Negrete ... dest.

PROPUESTA PUBLICA N.o 4

Armada Nacional

Llámase la atención hacia el aviso que publica el DIARIO OFICIAL, solicitando Propuestas Públicas por carnes, ... en pie y pasto destinados a TALCAHUANO durante el ...

APERTURA: Simultáneamente el VIERNES 24 de ... de 1941, a las 16 horas, en calle Prat N.o 620, 2.o piso, ... la DIRECCION DE ABASTECIMIENTOS y en la COMANDANCIA EN JEFE DEL APOSTADERO NAVAL DE TALCAHUANO.

BASES y FOLLETOS, pueden consultarse y adquirirse en ... Oficinas de Apertura y en la SUBSECRETARIA DE MARINA ... Santiago.

EL DIRECTOR DE ABASTECIMIENTOS DE LA ...

Una "barra animadora" formará la colonia peruana

La colonia peruana residente propicia la idea de constituir una "barra animadora" que tendrá por objeto estimular especialmente al equipo del Rimac en sus actuaciones en el sudamericano próximo a iniciarse.

Impulsan esta idea los señores V. Silva Solís, Luis López Aliaga, Luis Alberto Sánchez, Manuel Seoane, Agustín Vallejos, Luis Vegundo, Guillermo Díaz, Federico Chávez, Andrés de la Cruz, Ciro Alegría y Víctor Colina.

HOY INICIA JIRA AL NORTE LA D. ESPECIAL DEL COLO COLO

En la mañana de hoy se dirige al Norte del país el conjunto de División Especial de Colo Colo, que realizará diversas presentaciones en las provincias de Coquimbo y Atacama.

La delegación de los albos que partirá a las 8 horas desde la Estación del Norte, va presidida por el señor Valentín Campos e integrada por todos sus titulares, algunos de los cuales han logrado destacarse como elementos de méritos.

El team colocolino hará su primera presentación en Potrerillos, donde enfrentará el próximo domingo al cuadro representativo de esa región. En seguida actuará en Copiapó, Vallenar, Coquimbo, La Serena y Ovalle, teniendo como contendor a los elencos de esas Asociaciones.

EL CLUB CICLISTA CENTENARIO TIENE NUEVO DIRECTORIO

En su última reunión el club Ciclista Centenario eligió su nueva mesa directiva, la cual quedó constituída de la siguientes manera: Presidente, señor Pedro Vidal; vicepresidente, señor Juan Ríos; secretario, señor Eduardo Bencke; prosecretario, señor Juan González; tesorero, señor Luis Avendaño; protesorero, señor José Pascual; directores, señores Pedro González, Carlos Peña y Jorge Martínez.

Esta noche llega a Santiago delegación ecuatoriana

Esta noche a las nueve, serán esperados en la Estación Mapocho los ecuatorianos que participarán en el Campeonato Sudamericano de Football del IV Centenario de Santiago.

Ecuador es el primer equipo que llega a Santiago y también el primero que le corresponderá actuar en el Campeonato. Esta resuelto y ratificado que el Sudamericano se inicia el domingo 2 de febrero próximo con el match Ecuador-Chile.

OTRO TROFEO

El gerente general de la Compañía de Teléfonos de Chile ha informado a la Federación Chilena de Football, que esa Cía. obsequiará un trofeo por valor de $ 2.000 para que sea disputado en el match Perú-Chile. Se ha escogido este match, a petición expresa del señor gerente, por tener la Compañía de Teléfonos establecidos sus negocios en ambos países.

AUDICION POR RADIO

Mañana de 20 a 20.30 horas, se efectuará una audición radial dedicada a los jugadores concentrados por la Federación Chilena de Football, en la Escuela de Carabineros.

Radio "La Americana" instalará sus micrófonos en el lugar de la concentración y hará hablar y expresar sus impresiones sobre el gran campeonato a los defensores chilenos, como también a los dirigentes y al entrenador.

LOS ECUATORIANOS

Presentamos en seguida las características de cada uno de los jugadores del Ecuador que llegan hoy a Santigo:

IGNACIO MOLINA ANDRADE: Gurdavallas. Pertenece a la A. D. Nueve de Octubre, campeón de la Federación Deportiva del Guayas en 1940. Campeón Nacional de Football como integrante del equipo.

LUIS A. SANTOLIVA CADENA: Guardavallas. Pertenece al Gimnástico de la Confederación Deportiva del Pichincha. Vicecampeón nacional de football, como integrante del equipo.

LUIS A HUNGRIA G.: Back derecho. Es el capitán de la selección ecuatoriana. Juega por el Panamá S. C. Como integrante del equipo representativo de la Federación Deportiva del Guayas, se clasificó campeón nacional de football en 1940.

CLEMENTE ANGULO ARAUJO: Back derecho. Juega por el Titán de la Concentración Deportiva del Pichincha. Es vicecampeón nacional de football por haber integrado el equipo capitolino.

JORGE TOLOZANO LAURIDO: Back izquierdo. Afiliado a la Con federación Deportiva del Guayas, por el C. D. Italia, vicecampeón de Guayaquil en 1940. Como jugador del seleccionado del Guayas, se clasificó campeón nacional.

JOSE MERINO CORONEL: Medio ala derecho. Juega por el Panamá S. C. de la Federación Deportiva del Guayas. Es un técnico elemento y se clasificó campeón nacional de football.

VICENTE AGUIRRE ROIZ: Medio ala izquierdo: pertenece al C. D. Italia de la Confederación Deportiva del Guayas. Vicecampeón de Guayaquil y campeón nacional de football por haber integrado el team de la Federación del Guayas.

JORGE PERALTA MORA: Indiscutible centro medio de toda la selección nacional. Pertenece al C. D. Italia de la Federación Deportiva del Guayas. Concurrió al Sudamericano de Lima a igual que Hungría y Merino.

CARLOS A. GARNICA SOTO: Centro medio. Pertenece al Titán de la Concentración Deportiva del Pichincha. Puede actuar como medio alero. Es jugador joven y vicecampeón nacional.

LUIS ANTONIO MENDOZA: Medio ala izquierdo. Es un perfecto jugador en su puesto de medio alero. Juega por el Panamá S. C., campeón de Guayaquil en 1938 y 1939, y campeón nacional de football en 1940.

ALFONSO ROMO LEROUX: Centro medio. Actúa por Independiente de la ciudad de Manta. Campeón provincial de la Federación Deportiva de Manabí.

A. ALFONSO SUAREZ R.: Insider derecho. Es lo más técnico que tiene el Ecuador. De precisión elegancia, colocación y potente shot. Juega por el Panamá S. D. de la Federación Deportiva del Guayas.

ERNESTO CEVALLOS CHAVEZ: Wing derecho. Juega por el Panamá S. D. de Guayaquil y en su puesto no hay alguno que lo supere. Concurrió a Lima como seleccionado y se clasificó como uno de los buenos punteros. Campeón nacional de football.

ENRIQUE HERRERA AVILA: Insider izquierdo. Pertenece al Panamá S. C. de la Federación Deportiva del Guayas, campeón nacional de football. Fué a Lima.

ENRIQUE RAYMONDI CHAVES: Centro delantero. Juega por el Panamá S. C. de la Federación Dep. del Guayas. Campeón nacional de football. Es muy peligroso y efectivo.

CESAR AUGUSTO FREYRE: Wing izquierdo. Afiliado a la Concentración Deportiva del Pichincha por el Club Gimnástico. Vicecampeón nacional. Es indiscutiblemente al mejor puntero izquierdo del Ecuador. Fué al Sudamericano de Lima y a los juegos bolivarianos de Bogotá.

JORGE MERINO ALCIVAR: Delantero centro. Pertenece al C. D. Italia de la Fed. Dep. del Guayas. Concurrió al Sudamericano de Lima y luego emprendió gira a Colombia para llegar hasta Cuba donde destacó.

JOSE HERRERA AVILA: Insider izquierdo. Pertenece al Nueve de Octubre campeón de Guayaquil en 1940. Integró el equipo representativo nacional. Es bueno y primera vez que sale integrando una selección nacional.

EDUARDO STACEY: Insider derecho. Afiliado por el Gimnástico a la Concentración Deportiva del Pichincha. Vicecampeón nacional de football. Es elemento de gran valor.

VICENTE DELGADO C: Wing derecho. Pertenece al Gimnástico de la ciudad de Quito. Es jugador nuevo y tiene condiciones para el puesto de alero derecho. Vicecampeón nacional de football.

HUMBERTO GAVILANES PAZMIÑO: Insider izquierdo. Afiliado a la Concentración Deportiva del Pichincha por el Club Titán. Vicecampeón nacional de football como integrante de la selección capitolina. Es elemento nuevo.

La delegación viene presidida por el capitán señor Juan Orellana Caraicoa y como entrenador trae al argentino Juan Parodi.

NOTICIAS DIVERSAS

LA CONSTITUCION definitiva del equipo uruguayo es la siguiente: guardavallas, Paz y Carvidón; zagueros, Cabrera y Romero; medio zagueros, González, Martínez, Cadilla y Gambeta; delanteros, Porta, Cividino, Riero, Riepoff, Medina Magliano, Alvarez y Cruce. Este equipo es a base de Nacional. La delegación partirá el 27 del presente mes y arribará el 30 a Santiago. Viene presidida por el señor Alberto Cerona, presidente de la Federación Uruguaya de Football.

La EDITORIAL Atlántida, a la que pertenece la revista "Gráfico" y otras en Buenos Aires, acaba de comunicar a la Federación Chilena que ha resuelto enviar un reporter gráfico para el Campeonato Sudamericano.

LOS JUGADORES Alonso y Ramos fueron eliminados de la concentración. El primero por pedirlo así, y tener obligaciones que cumplir en el sur del país y el segundo por padecer de várices, lo que le impide entrenarse.

LA FEDERACION de Football de Chile, donó tres copas a la delegación de Colo Colo en su gira al norte del país, para que las dispute en Copiapó, Ovalle y Potrerillos. La delegación parte en la mañana de hoy y la integran exclusivamente jugadores de división especial.

RAUL TORO, el crack del Santiago Morning, quedó concentrado ayer en la mañana en la Escuela de Carabineros, junto con los otros jugadores que tendrán la representación de Chile en el Campeonato Sudamericano.

ES ESPERADA A LAS 21 HORAS EN LA ESTACION MAPOCHO. — ESTE TEAM SERA EL PRIMER CONTENDOR QUE TENDRA CHILE EN EL CAMPEONATO SUDAMERICANO DE FOOTBALL QUE EMPIEZA EL DOMINGO 2 DE FEBRERO

CARACTERISTICAS DE LOS JUGADORES VISITANTES

EN LA CONCENTRACION DEL EQUIPO NACIONAL FUERON ELIMINADOS ALONSO Y RAMOS. — AYER SE INCORPORO RAUL TORO

CITACIONES

DEPORTIVO ARMANDINI. — Junta general, hoy a las 21.15 horas, en el local de costumbre.

LIVERPOOL WANDERERS. — Reunión de directorio, hoy a las 21.30 horas, en el local de costumbre.

DEPORTIVO IBIRANGA.—Junta general, mañana a las 21.30 horas, en San Diego 164.

DEPORTIVO APOLO.— Asamblea general, hoy a las 21 horas, en Fermín Vivaceta 317.

ASOCIACION DE FOTTBALL DE SANTIAGO.—Sesión extraordinaria, hoy a las 19.30 horas, en Santo Domingo 1334.

ASOCIACION INFANTIL DE FOOTBALL. — Reunión general, mañana a las 19.30 horas, en el local de costumbre.

ASOCIACION DE FOTTBALL QUINTA NORMAL. — Sesión de Consejo, hoy a las 21 horas, en el local de costumbre.

UNION SAN PABLO— Junta general, hoy a las 21.30 horas, en Baquedano 781.

LIGA INFANTIL Y JUVENIL DE DEPORTES.— Sesión de directorio, hoy a las 21 horas, en Santo Domingo 1081.

DEPORTIVO UNION JUVENIL —Asamblea general, hoy a las 21 horas, en Augusto Matte 26.

ASOCIACION DEPORTIVA DE INSTITUCIONES PUBLICAS. — Sesión de Consejo, hoy a las 19 horas, en Moneda 1328.

DEPORTIVO LOS CUYANOS.— Reunión general, hoy a las 21.30 horas, en Santa Isabel 474.

SPORTIVO BOSTON— Junta general, hoy a las 21.30 horas, en Andrés Bello 061.

DEPORTIVO VALDEBENITO.— Reunión general, hoy a las 21.30 horas, en San Isidro 798.

DEPORTIVO LACUNZA.—Asamblea general, hoy a las 21.30 horas, en Aldunate 468.

RATIFICADA LA VENIDA DE LOS HERMANOS GILBERT AL CAMPTO. SUDAMERICANO

Fueron solucionados todos los inconvenientes que se le presentaron a la Federación Chilena de Natación

Todos los contratiempos que ha tenido la Federación Chilena de Natación en la organización del VII Campeonato Sudamericano de Natación, que se iniciará el 8 del próximo mes para terminar el día 16 con la participación de los equipos de Argentina, Brasil, Uruguay, Perú, Ecuador, Panamá etc., se han ido solucionando paulatinamente.

ANUNCIAN LA VENIDA DE LOS GILBERT

En una correspondencia aérea oficial, llegada ayer a la dirigente máxima del deporte acuático chileno, ratifica la Federación Deportiva Nacional del Ecuador la participación de los cracks ecuatorianos hermanos Gilbert. Según se manifiesta en esta comunicación, Abel se trasladará en avión desde los Estados Unidos y su hermano lo hará oportunamente desde Guayaquil.

CONCENTRACION DE LOS CHILENOS

Definitivamente los 57 nadadores chilenos, designados para defender los colores nacionales en este certamen, se concentrarán el próximo lunes, en Valparaíso.

Algunos nadadores chilenos, entre ellos el crack nacional Washington Guzmán, ya se encuentran entrenando en la pileta de la Población Vergara de Viña del Mar, con el objeto de aclimatarse al agua de mar que tiene esta piscina.

BASES CONCURSO "UNDERWOOD"

Las bases del concurso "Underwood" son las siguientes:

1) Recortar el Cupón por la línea de puntos que lo margina.

2) Contestar claramente cada una de las preguntas en la forma que el lector estime acertada.

3) Enviar el Cupón por correo a la Casilla 2834 o bien depositarlo en los buzones especiales colocados en el hall de LA NACION (Agustinas 1269) y en el hall de Radio Siam (Ahumada 35).

4) Los Cupones enviados por correo deben ser dirigidos a "Concurso Underwood" LA NACION y Radio Siam, Casilla 2834.

5) Indicar claramente en cada Cupón el nombre del lector y el Carnet de Identidad, si lo tiene, en su defecto la dirección.

6) Los Cupones que sean enviados a la Casilla 2834, sin la correspondiente estampilla de franqueo, no serán retirados.

7) La falta de cumplimiento de las bases indicadas se traducirá en la anulación del Cupón respectivo.

8) El escrutinio de los Cupones enviados se hará el domingo en la tarde y el lunes LA NACION publicará el nombre del premiado.

9) Si en el plazo de tres días no se hubiere cobrado el premio, quedará sin efecto el sorteo.

10) El premio de este Concurso será de $ 100 en dinero efectivo, todas las semanas, es decir $ 400 en el mes.

11) El premio se pagará los días lúnes, martes y miércoles a las 19 horas en la Sección Deportes de LA NACION.

12) En este Concurso no podrán tomar parte miembros del personal perteneciente a la Empresa Periodística LA NACION"

D. Ecuador ganó al Independiente de "Lo Franco"

Por tres a dos

El Deportivo Ecuador se presentó el domingo en la Población Lo Franco frente al Independiente F. C. con sus tres equipos.

El match entre los cuadros de honor resultó del lucimiento que se esperaba, ya que el Independiente se reforzó convenientemente para hacer frente al popular cuadro de La Pila, el Deportivo Ecuador. El triunfo correspondió al cuadro de Ecuador por tres goales a dos, marcando los tantos del vencedor Mena, Palacio y Araya, y por los vencidos, T. Martín.

El segundo cuadro de Ecuador empató a un tanto y el tercero perdió por tres a dos.

DELEGACION DE ECUADOR

Hoy con motivo de llegar la delegación del Ecuador que viene al Sudamericano, el Deportivo Ecuador ha designado una comisión que presentará los saludos correspondientes a la delegación del país hermano.

ESTRELLA LO FRANCO

Esta noche, a las 21 horas, en el Casino de la Población Lo Franco, tendrá una importante asamblea general de socios el Club Deportivo Estrella Lo Franco. En esta oportunidad se tratará sobre la reorganización del club.

IMPORTANTE REUNION TIENE EL CLUB CICLISTA NACIONAL

Una importante reunión tendrá esta noche, a las 21 horas, el Club Ciclista Nacional, en su sede, ubicada en calle Riquelme 880, con el objeto de preocuparse de importantes materias.

Entre los principales puntos, que contempla la tabla, figuran: designación de corredores que participarán el sábado y domingo próximos en Viña del Mar; campeonatos internos de velocidad, medio fondo y carreteras, competencias interclubes y competencias interciudades.

Comité recibirá a los footballers que llegarán hoy

La colonia ecuatoriana, ha designado un Comité especial de recepción y festejos a los footballistas que ese país envía al Campeonato Sudamericano y que llegan esta noche a Santiago.

Este comité ha quedado constituído como sigue:

Gustavo Darquea, Encargado de Negocios del Ecuador; José Cárdenas, Benigno López Proaño, Rafael Yepez Rubio, Pedro Medina R., Isaac Araujo, Carlos Valencia, Vicente Ferrés, Alfonso Freile Larrea, Enrique Lanas Moreno, Alfonso Vaca Moreno, C. Macías Baquerizo, Luis Maldonado, Carlos Llaguno, Alfonso Pezantes Ruiz, Aurelio Aubert, Gerardo Aguilar, Augusto Lanas Moreno, Cadete Estuardo Avila, Cadete Antonio Moral, Eduardo Ferrés, Leonidas Alvarado, Enrique Viteri, corresponsal del "Telégrafo", Guayaquil; Enrique Proaño Pino, Aníbal Troya, Enrique Mena y Miguel Maldonado.

BUENA REUNION DE BASKETBALL HABRA HOY EN LA NOCHE

Esta noche en la cancha del Deportivo Rafael Franco, Pedro Lagos 1038, se llevará a cabo una reunión basketballística que promete alcanzar lucimiento.

El programa es el siguiente:

20 horas: Defensa de la Raza y Deportivo Antares, terceros equipos masculinos.

20.45 horas: Defensa de la Raza y Deportivo Antares, segundos equipos masculinos.

21.30 horas: Defensa de la Raza y Deportivo Antares, equipos femeninos.

22.10 horas: Defensa de la Raza y Antares, primeros equipos masculinos.

NORMALINA se recomienda para combatir insomnio, excitación nerviosa, neurastenia, histerismo.

Base: Veronal extracto valeriana y extracto manzanilla.

T U R F

Competidores y montas para las prxmas. carreras en el Hipódromo Chile

1.a CARRERA, 1.200 METROS

6 Bettina 54, Ab. Silva.
3 Cancionista 54, J. Araya.
2 Chacotita 54, A. López.
5 Kanara 54, L. A. Morgado.
12 Karambola 54, R. Cárdenas.
10 Kasaya 54, J. Rodríguez.
4 La Serrana 54, O. Maira.
11 Nieve 54, H. Inda.
7 Noctovisina 54, J. Silva.
8 N. Alegre 54, Héctor Jara.
13 Pepita 54, J. 2.o Olivares.
1 Piedra Lisa 54, C. Cruz.
9 Tierra Baja 54, L. Jara.

2.a CARRERA 1.200 METROS

5 Balada 5, C. Cruz.
13 Campesina 54, Héctor Jara.
8 Chon Kina Chin 54, J. 2.o Olivares.
11 Colibrí 54, A. López.
12 Disnita 54, L. Salas.
4 Ginger 54, F. Poblete.
10 Gold Coast 54, J. Rodríguez.
3 Jeune Fille 54, M. Salazar.
6 Miss Perla 54, H. Inda.
1 Omega 54, D. Guzmán.
9 Tangetona 54, J. Alarcón.
2 Timna 54, N. N.
7 War Donia 54, R. Cárdenas.

3.a CARRERA 1.500 METROS

19 Tommy 56, J. Morales.
17 Histión 55, J. Donoso.
10 Kandahar 54, A. López.
3 Muticao 54, Julio González.
1 Armerillo 53, G. Sepúlveda.
5 Ginger Ale 53, J. Rodríguez.
16 Parcelero 53, Héctor Jara.
6 Baritina 52, M. Salazar.
18 Cambrillón 52, Hugo Jara.
8 Tafilete 51, N. N.
12 D. de York 50, J. 2.o Olivares.
17 Mariola 50, N. N.
11 El Alcázar 49, O. Gutiérrez.
7 Porota 49, E. A. Vásquez.
2 Musette 47, O. Vergara.
9 Imparcial 46, N. N.
14 Formulario 48, Ab. Silva.
15 Paliza 47, L. Jara.
13 Prince Noir 47, J. C. Gaete.

4.a CARRERA, 1.500 METROS

4 Millaco 58, C. Rebolledo.
13 Erasmo 56, J. Morales.
18 Mañica 53, N. N.
6 Vulcano 56, R. Cárdenas.
12 Afghan 53, E. A. Vásquez.
3 Calamidad 50, S. Arellano.
11 Niblinto 53 J. Martínez.
5 Yuchan 52, R. Olguín.
9 Providencia 53, L. Soto.
7 Rompe y Raja 51, B. Sandoval.
16 Soplona 49, J. 2.o Olivares.
14 War Lady 53, Juan González.
13 Ofelia, 52 J. Rodríguez.
15 Centinela 51, G. Cabrera.
1 R. Reward 51, O Gutiérrez.
6 Festal 50, L. Lara.
2 Irá Lejos 50, E. Orellana.
11 Grecia 48,C. Cruz.

5.a CARRERA, 1.500 METROS

5 Infidente 56, Ab. Silva.
12 Carolus 54, Héctor Jara.
1 Good Luck 53, E. A. Vásquez.
8 Hypatia 49, M. Salazar.
13 Inicial 53, L. A. Morgado.
9 Sudermann 53, E. Orellana.
7 El Cacique 52 R. Silva.
4 Juguetón 51, R. Cárdenas.
2 Manzanares 51, O. Gutiérrez.
11 Pitancero 51, J. del Río.
10 Venture 51, J. Rodríguez.
6 Cabo Largo 50, Juan González.
3 Rico Moro 50, G. Sepúlveda.

6.a CARRERA, 1.500 METROS (CLASICO)

9 Sendal 61, J. Silva.
6 Ciclón 59, R. Morales.
8 Ingenuo 58, E. Asenjo.
2 Kobi 56, M. Quezada.
1 Payaso 56, J. Herrera.
17 Kurul 55, L. A. Morgado.
4 Curaco 54, R. Zamudio.
12 Cinzano 53, J. Donoso.
13 Mississipi 53, R. Cárdenas.
3 Intringulis 51, E. A. Vásquez.
14 Don Fausto 50, A. Jacia.
7 Gil Robles 50, M. Ocampo.
15 Alma Negra 49, A. López.
11 Fatalito 48, G. Cabrera.
18 N. Obscura 47, N. N.
5 Charavisano 46, J. F. Marchant.
16 Crispín 46, E. Canales.
10 T. Clipper 46, R. Olguín.

7.a CARRERA, 1.500 METROS

10 Sus 60, E. Castillo.
3 Intringulis 59, N. N.
1 T. Clipper 52, E. A. Vásquez.
7 C. Borgia 56, L. Jara.
9 N. Obscura 55, M. Quezada.
11 Insignia 54, H. Inda.
12 Ya Voy 54, O. Núñez.
5 Jamaica 52, G. Sepúlveda.
6 Colliguay 51, J. Rodríguez.
4 Crispín 51, C. Rebolledo.
13 L. Harvey 51, Ab. Silva.
8 Tacora 48, Julio González.
2 Instantánea 46, M. Salazar.

8.a CARRERA, 1.500 METROS

15 Oberdan 58, O. Núñez.
4 Sotaqui 58, E. Asenjo.
1 Tartán 55, L. A. Morgado.
3 L. Hamilton 54, Héctor Jara.
7 Agarrón 53, J. Alarcón.
2 Disraeli 53, Juan González.
6 Kohama 53, J. Gaete.
9 Malico 53, C. Rebolledo.
17 Fenomenal 52, R. Cárdenas.
5 Malvén 52, J. 2.o Olivares.
16 Pontinia 52, A. López.
14 Blas Pascal 51, E. Orellana.
11 Radical 51, Ab. Silva.
10 Marisol 50, J. Villa.
8 Siga Siga 50, E. A. Vásquez.
12 Rusa 48, E. Canales.

9.a CARRERA, 1.500 METROS

13 Salacia 46, L. Jara.
10 Lombiéres 56, G. Sepúlveda.
13 Pómulo 56, R. Cárdenas.
3 Tanque 56, J. Herrera.
1 Crap 55, C. Rebolledo.
9 Baquedano 54, J. M. Vergara.
5 Honorio 54, A. López.
4 Nogada 54, J. 2.o Olivares.
7 Angolina 52, E. A. Vásquez.
8 Fama 52, J. Donoso.
11 N. Falls 52, L. A. Morgado.
12 Chartreusse 51, G. Sarmiento.
2 Dardanelos 50, E. Orellana.
6 Magenta 50, Julio González.

✓ De filo tan duro que corta el vidrio
✓ Cada hoja dura más y afeita mejor
HOJAS Gillette-AZUL

ASEO EXTERIOR DE LOS EDIFICIOS

La I. Municipalidad, en su sesión ordinaria de hoy, a indicación del Regidor Sr. Frías, acordó hacer obligatoria la pintura y el aseo exterior de los edificios, fijando como plazo para el cumplimiento de esta obligación, el 12 de Febrero del presente año, con el objeto de presentar a la ciudad en la mejor forma posible con motivo de las festividades del IV Centenario de su fundación.

Las personas que no cumplan o infrinjan las presentes disposiciones, se les aplicarán las multas pertinentes.

Santiago, 7 de Enero de 1941.

EL ALCALDE DE SANTIAGO

Patentes Profesionales, Industriales, Comerciales y de Alcoholes.

Se pone en conocimiento de los contribuyentes profesionales y propietarios de industrias o negocios, que el plazo para pagar la patente municipal vence el día 31 de Enero, y a contar desde esa fecha, se procederá a la clausura de todos los establecimientos que no hubieren pagado su contribución.

Santiago, Enero 20 de 1941.

EL TESORERO MUNICIPAL

Dirección General de Obras Públicas

DEPARTAMENTO DE ARQUITECTURA

Solicítanse nuevas propuestas públicas para la construcción de la obra gruesa del edificio destinado a Cuartel del Cabineros de Lautaro.

Las propuestas se abrirán, simultáneamente, en la Sala de Despacho del señor Intendente de Cautín y en la oficina del subscrito el 30 del presente, a las 16 horas.

Bases y antecedentes en el Archivo Técnico, de 15.30 a 18 horas.

Santiago, 15 de Enero de 1940.

EL DIRECTOR DEL DEPARTAMENTO

La EXPOSICION OFICIAL de CHILE

SE ORGANIZA BAJO EL CONTROL Y PATROCINIO DE:

- GOBIERNO DE CHILE (Ministerio de Fomento)
- CORPORACION DE FOMENTO DE LA PRODUCCION
- SOCIEDAD DE FOMENTO FABRIL

Presentada por:

SOCIEDAD CHILENA DE DIFUSIONES

Representante: Oscar R. Cárcamo,

Bandera 131 — Fono 81214

Inauguración: NOVIEMBRE 1941

UNDERWOOD

LA MAQUINA DE ESCRIBIR QUE AL FIN USTED COMPRARA

CUPON CONCURSO FUTBOLISTICO

CAMPEONATO SUDAMERICANO DE FOOTBALL — FEBRERO DE 1941

Chile vs. Ecuador — Ganará.....

El score de este match será .....

El primer goal chileno lo marcará el jugador.....

El primer goal de Ecuador, lo marcará el jugador.....

HAY UN PREMIO DE $ 400 AL LECTOR QUE ACIERTE

ENVIE EL CUPON A CASILLA 2834 o DEPOSITELO EN "LA NACION" (AGUSTINAS 1269)

NOMBRE .....

DIRECCION .....

REPRESENTANTES PARA CHILE

DAVIS Y CIA

SANTIAGO, Bandera 135 | VALPARAISO, Blanco 961

SINTONICE
EMISORAS OTTO BECKER
ONDA LARGA Y CORTA DE 25 METROS
SANTIAGO DE CHILE
ALFREDO PATIÑO MANRIQUEZ

Uno de los comentaristas cinematográficos más antiguos en las radios capitalinas. Sus críticas imparciales y los interesantes comentarios de la actualidad cinematográfica que da a conocer a nuestros oyentes, todos los días, a las 13.05 horas, han influido enormemente para que sea escuchado por una innumerable cantidad de auditores. Durante todo el presente año lo presentaremos en forma exclusiva para todo Chile, tal como lo hicimos en los años 1939 y 1940. ALFREDO PATIÑO MANRIQUEZ ha sido el iniciador en Chile de los reportajes por radio a los artistas de cine. A través de nuestros micrófonos se han podido escuchar entrevistas a Errol Flyn, Tito Guizar, Luis César Amadori, Carlos Borcosque, Alicia Barrie, Alicia Vignoli, Emperatriz Carvajal, Venturita López Piris, Rafael Frontaura, etc.
CB 89
CB 1170
Auditorium OTTO BECKER Estado 360

ACTIVAMENTE PROSIGUEN LAS OBRAS DE EXPOSICION DEL IV CENTENARIO

Las construcciones y obras de arte están muy avanzadas. — Gestiones para traer la Exposición Colombiana. — Servicios de atención al público

A raiz de la celebración de la "fiesta del tijeral", que se efectuó hace pocos días en la Exposición Industrial del IV Centenario de Santiago, numerosas personas han visitado los terrenos ubicados al poniente del Estadio Nacional, en los que funcionará este torneo auspiciado por la Comisión Oficial de Festejos.

Los visitantes, entre los cuales se han contado altos funcionarios públicos y municipales, representantes de la industria y del comercio, etc., han recibido una grata impresión, ya que han podido comprobar personalmente la presteza con que se están realizando las obras de construcción y ornato, a fin de habilitar el local para la celebración de un torneo de grandes proporciones.

En el curso de los últimos días, se ha avanzado considerablemente en la construcción de la "Ciudadela Industrial", como también en la ejecución de otras obras, tales como avenidas, jardines, espejos de agua, estatuas de mármol, etc. La construcción del Casino ha recibido un vigoroso impulso, y otro tanto puede decirse de la gran pista de baile, de la entrada monumental que representará una alegoría a las Repúblicos Sudamericanas, del picadero para presentaciones ecuestres y del Auditorium para conciertos y otros espectáculos de arte.

EXPOSICION COLOMBIANA

El Comisario General de la Exposición, señor Ramón Molina Dahl, está vivamente empeñado en presentar en ella la exhibición de Muestras y Productos de Colombia, que como número especial de la "Semana Colombiana", se llevará a cabo en Viña del Mar. Con tal obeto ha iniciado las gestiones del caso ante el Embajador de Colombia, Excmo. señor Francisco J. Chaux, de quien espera obtener una favorable acogida.

SERVICIOS DE ATENCION AL PUEBLO

Aparte de las numerosas firmas e instituciones que han contratado stands para la exhibición de productos industriales, podemos informar que varias organizaciones establecerán, en el recinto del torneo, servicios especiales de atención al público.

Correos y Telégrafos tendrá un local en que habrá un buen servicio postal y telegráfico. La Compañía de Teléfonos contará con servicios de corta y larga distancia, y por su parte, la Caja Nacional de Ahorros instalará una Oficina en que atenderá al público por intermedio de un numeroso personal.

Los organismos públicos y semifiscales, entre ellos la Caja de Seguro Obligatorio, Central de Leche Santiago, Fábrica de Material de Guerra, Escuela de Artes y Oficios, Cajas de Crédito Agrario y Minero, etc., se apresten también para participar en este torneo, en forma de hacer de él una verdadera demostración de las actividades industriales que se desarrollan en el país.

Quedaron cesantes 400 artistas y empleados de radios

Esta tarde se reunirá el Directorio del Sindicato

Anoche celebró sesión el Sindicato de Artistas y Personal de Radios para considerar el resultado negativo de la entrevista que ayer celebró la nueva directiva con el Director General de Servicios Eléctricos.

En consideración a que no se atendieron bajo ningún punto de vista las peticiones del Sindicato se acordó suspender, a partir de hoy las "horas organizadas con números vivos", continuándose en consecuencia sólo con material de discos.

El Directorio del Sindicato celebrará hoy diversas reuniones que culminarán con una Asamblea a las 7 de la tarde, para considerar la situación de cesantía que afecta a unas 400 personas de las Radios de Santiago, principalmente de las Radiodifusoras de menor potencia en antena, amenazadas de paralizar sus transmisiones.

LOS EXAMENES DE REPETICION EN LA ESC. DE MEDICINA

Los exámenes de repetición en la Escuela de Medicina de la Universidad de Chile se efectuarán a las 9 horas, en las fechas que a continuación se indican:

Primer Año.—Física, marzo 10 al 12; Química, marzo 16 al 19; Biología, marzo 24 al 27.

Segundo Año. — Embriología, marzo 21 al 23; Histología, marzo 10 al 15; Anatomía, marzo 16 al 21; Fisiología, marzo 26 al 30.

Tercer Año.—Patología General, marzo 13 al 16; Bacteriología, marzo 16 al 19; Química Fisiológica, marzo 20 al 23; Parasitología, marzo 28 y 29.

Cuarto Año.—Anatomía Patológica, marzo 10 al 11; Terapéutica, marzo 15 al 17; Patología Quirúrgica, marzo 18 al 20; Semiología, marzo 20 al 23; Farmacología, marzo 22 al 24; Patología Médica, marzo 25 al 28.

Quinto Año.—Obstetricia, marzo 10 al 14; Medicina Operatoria, marzo 16 al 18; Tisiología, marzo 17 al 19; Higiene, marzo 19 al 23; Pediatría, marzo 24 al 28; Clínica Médica, el día 28; Clínica Quirúrgica, el día 29.

Especialidades.— 1.er Año. — Dietética, el día 10; Urología, el día 13; Dermatología, el día 17 al 18; Ginecología, el día 19; Laringología, el día 22.

SEGUNDO GRUPO.— Ortopedia, el día 10; Oftalmología, el día 14; Neurología, el día 19 al 20; Psiquiatría, el día 22 al 23; Medicina Legal, el día 25 al 26.

UNA PROFESORA ARGENTINA DA SU OPINION SOBRE LA ENSEÑANZA DE CANTO Y MUSICA EN LAS ESCUELAS

Estima que se debe explotar el folklore nacional en la forma más sencilla para los niños

El 4 del presente llegó a Santiago la señora María Victoria Thompson de Brown procedente de Buenos Aires, donde desempeña una cátedra en la Escuela "República de Chile" desde hace 14 años.

La señora de Brown se muestra muy complacida del viaje efectuado a Chile, pues con ello veía realizado uno de sus más fervientes anhelos. Deseaba conocer nuestro país, y lo ha conseguido gracias a una beca concedida por el Gobierno chileno, ingresando, desde el primer momento, a un curso de la Escuela de Verano. Es, además, autora de un Himno a Chile que fué transmitido el año pasado por la Radio del Estado durante la celebración de las fiestas del 18 de Septiembre en Buenos Aires.

Sra. María Victoria Thompson de Brown

Nos formuló interesantes declaraciones relacionadas con la enseñanza de la música y el canto a los niños chilenos. Se muestra animada de los mejores propósitos con el fin de organizar el estudio de la música en las escuelas primarias. Sostiene que la misma labor que se ha hecho en la Argentina podría hacerse aquí. "Existe en Chile un caudal de música folklórica muy rica en matices que aun no se ha explotado en debida forma. El canto y la danza en los niños, es algo que les es muy propio y que no debe recibir influencias extrañas que sólo tienden a complicar y desvirtuar su rol. Hay necesidad de tomar a los chiquitos desde el primer año y no del tercero o cuarto; y para ello nada mejor que inculcarles el amor a lo nacional, con música sencilla que puedan asimilar fácilmente.

"Esta es la labor que deberán emprender las maestras dejando de lado toda influencia de música y rondas extranjeras — especialmente alemana y norteamericana — que no son digeribles por los niños de los países latinoamericanos. El Consejo Nacional de Música de Buenos Aires ha hecho una activa campaña en este sentido, obteniendo halagadores resultados".

A una pregunta nuestra responde: "Convendría hacer algo en este sentido, fomentando concursos por medio de la prensa para los profesores. Bastaría ofrecer una pequeña cantidad como premio; pero el aliciente mayor sería, sin lugar a dudas, la publicidad que se le diera por medio de diarios y revistas a la obra premiada y a su autor. Música y canciones de una armonía lo más simple, para formar en los niños un sentido netamente nacional y propio.

Luego añade: "La música es un factor preponderante en la educación del chiquito. Cuando el niño canta, es porque le nace de lo más profundo de su almita, es porque se siente feliz — desgraciadamente no en todos los países pueden hacerlo en la actualidad —, entonces hay que darles música y cantos sencillos, sin complicaciones de música y rondas alemanas o inglesas que no las pueden asimilar debido a la idiosincrasia de estos pueblos latinos.

A continuación nos dice: "Lo que interesa es lo autóctono; no defraudemos esa gran riqueza que se nos ha dado, no es posible que lo araucano y lo chileno se pierdan sin remisión. "Cuando la limosna es grande, hasta el santo se asusta", agrega sonriente. No es necesario de que sea yo la que organice un curso de música escolar; puede hacerlo cualquier otra persona. Pero si a mí me cabe este honor, recibiré con ello una de las más grandes satisfacciones, pues hace más de catorce años que siento un gran amor por este país, desde el tiempo en que ingresé de profesora en la Escuela República de Chile en Buenos Aires".

Se extendió en interesantes consideraciones relacionadas con el tema que nos ocupa, que no damos debido a la escasez de espacio.

POLITEAMA - O'HIGGINS

HOY a las 6.15 y 9.30, may. y menores, estreno UNIVERSAL PIC. 1941, por primera vez en Chile con BABY SANDY:
¿QUIEN QUIERE UN BEBÉ?
ESTRENO 1941 con Florence Rice, Richard Carlson y LA GUAGUITA DE UN MILLON DE DOLARES... Hoy en Politeama - O'Higgins, además, JOHNNY WEISMULLER en:
Tarzan y su hijo
copia nueva, reestreno con Mauren O. Sullivan,
$ 3.40 platea, $ 2.40 balcón y $ 1.00 galería.
BALMACEDA - ESMERALDA
HOY 6.10 y 9.30, may. Lucile Ball en: DEMASIADAS MUJERES y LABIOS VENENOSOS, estreno argentino 1941 con PEDRO TOCCI y revista bataclán:
EL DICTADOR EN EL BALMACEDA,
con 16 bailarinas.
$ 3.40 platea
Hoy a las 6.15 y 9.30, mayores, estreno Paramount 1941, con HENRY GARAT y MEG. LEMMONIER en:
SE FUE MI MUJER
Además, KAY FRANCIS en:
LOS DALTON
$ 3.40 platea
LA TRAGEDIA DE

"ORO LIQUIDO"
Una producción cinematográfica Warner Bross, intitulada: "Oro Liquido", y basada en la novela de Rex Beach, será estrenada el martes próximo en la pantalla del Teatro Victoria.
Los roles principales de esta interesante cinta están bajo la responsabilidad de John Garfield, Pat O'Brien y Frances Farmer, lo que, desde luego, es garantía de éxito artístico. John Garfield, es el actor que posee inspiración para encarnar personajes trágicos y revestir sus caracterizaciones de verdadera emotividad dramática. Pat O'Brien y Frances Farmer, artistas de ya definido prestigio, ofrecen toda su capacidad cinematográfica al desarrollo de este episodio de trabajadores que dedican sus esfuerzos a arrancar el oro líquido de las entrañas de la tierra, y que ha de interesar vivamente al público.

"TORERO A LA FUERZA" SIGUE EN EL CARTEL DEL IMPERIO

Se mantiene en las carteleras del Teatro Imperio, el juguetc cómico "Torero a la fuerza", original de los autores españoles Jacinto Capellá y José de Lucio. El desarrollo hilarante del sainete, ofrece oportunidad a Lucho Córdoba para realizar una creación cómica y mantener constantemente el buen humor de la concurrencia. Lo secundan con especial eficiencia escénica Olvido Leguía y cada uno de los artistas que integran este simpático conjunto.

Como decimos, "Torero a la fuerza", se repetirá hoy en el Imperio en las funciones de 6.45 de la tarde y 10 de la noche.

REAL - HOY VICTORIA - SANTIAGO
TELEFONO 65555 TELEFONO 60198 TELEFONO 88888.
LA SALA MEJOR REFRIGERADA
MATINEE A LAS 3 P. M.
TARDE A LAS 6.30 P. M.
NOCHE A LAS 10 P. M.
Presentación de la graciosa producción Fox:
HUERFANA DE LA MARINA
(Mayores)
por NANCY KELLY y JOHN HALL
Complemento muy interesante de dibujos, noticiarios, etc.
El viernes estreno: EL VALIENTE, por Lloyd Nolan
SELECTA A LAS 3 P. M.
TARDE A LAS 6.30 P. M.
NOCHE A LAS 10 P. M.
La emocionante película UFA, de gran actualidad que nos revela la evolución actual en el Continente europeo:
DER BLITZKRIEG
O
"LA GUERRA RELAMPAGO"
(Para mayores y menores de 15 años)
MATINEE A LAS 3 P. M.
TARDE A LAS 6.30 P. M.
NOCHE A LAS 10 P. M.
Estreno de la película de aventuras de la Paramount
TRES AVENTUREROS ROMANTICOS
(Mayores)
POR
John Gilbert
Complemento de dibujos, descriptiva y Noticiarios.

INTESTINOL GEKA
REGULA EL FUNCIONAMIENTO DEL INTESTINO

CORPORACION DE FOMENTO FORMARA SOCIEDAD PARA EXPLOTAR MINERAL

Se trata de la "playa del oro", situada al oeste de la Isla Grande de Chiloé. — Los informes técnicos son altamente favorables

Entre la Corporación de Fomento de la Producción y la Compañía Aurífera Cucao, de Chiloé, se ha firmado recientemente un convenio comercial, mediante el cual el primero de estos organismos se compromete a financiar el envío a Cucao de una comisión de ingenieros, provista de todos los elementos del caso, a fin de hacer sondajes e investigaciones en la "playa del oro", situada al Oeste de la Isla Grande de Chiloé.

En este convenio se estipula la eventual formación de una sociedad para explotar dicha riqueza aurífera, para lo cual la Corporación concurrirá con la suma de un millón de pesos, que figurará como capital de explotación.

Las pertenencias de la Compañía Aurífera Cucao de Chiloé han sido materia de un interesante informe emitido por los ingenieros señores Enrico Dalfomo, H. H. Venables y T. C. Earl, a raiz de una comisión que recibieron en tal sentido. Según se nos dice, en el mencionado informe se deja constancia de que se trata de una vallosa riqueza minera, cuya explotación significaría una buena fuente de entradas para la nación.

Dentro de pocos días partirá al terreno una comisión de ingenieros que tendrá a su cargo la confirmación de los datos recogidos hasta la fecha, y la cual será presidida por el jefe de Lavaderos de Oro, señor Luciano Cruz Coke.

BIBLIOGRAFIA

MEMORIA DE LA SOCIEDAD DE FOMENTO FABRIL

Se encuentra en circulación el folleto que contiene la Memoria de la Sociedad de Fomento Fabril, correspondiente al año 1940.

Esta Memoria de la labor desarrollada por la institución durante el año pppdo., fué presentada por el Consejo Directivo y aprobada por la 57.a junta general de socios, celebrada el 14 de enero de 1941.

EPILINA
alivia convulsiones histerismo palpitaciones
Base: Extracto cerebral bromurado.

HORARIO DE SALA DE VERANO DE LA C. DE APELACIONES

La Sala de Verano de la Corte de Apelaciones ha acordado funcionar en la tarde, de 16.30 a 17.30 horas, los días martes, siguiendo los demás días de la semana con el horario actual de 8.30 a 12.30 horas.

BOX

Esta noche el Comercio Atlético B. C. reinicia sus actividades

Habrá con tal motivo un buen programa en el ring de la calle Gálvez

El Comercio Atlético anuncia para esta noche, a las 21.30 horas, en su local de la calle Gálvez 1272 un programa pugilístico de primer orden el que tiene como base dos encuentros de fondo de bastante interés y dos semifondos también a cargo de buenos elementos de este Club y del Rafael Franco B.C.

La manifiesta rivalidad deportiva que impera entre estos Clubes que se atribuyen mutuamente la supremacía del box aficionado del barrio de San Diego y Matadero, le da a esta primera reunión del Comercio Atlético un interés extraordinario y los socios y admiradores de ambas instituciones, se aprestan para contribuir con su presencia al mejor éxito de la reunión.

LOS ENCUENTROS BASICOS

El solo hecho de anunciar que en lo sencuentros básicos de este festival intervendrán peleadores de la talla de Eliseo Alvarez, Fernando Sagal, Fidel Azócar el peso mediopesado, Orlando Yáñez es garantía para los asistentes a este festival y si agregamos que en los encuentros de semifondo figuran peleadores de tan buenos medios combativos como Carlos Ruiz, Jorge Camus, y Luis Solorza, es de esperar que un franco éxito obtenga el festival anunciado para hoy.

EL PROGRAMA

El programa de este buen festival pugilístico, es el siguiente:

Donato Guilio, C. Atlético; Juan Cristián, R. Franco.

Mario Cernejo, C. Atlético, Juan Gamboa, R. Franco.

Saniago Meza, C. Atlético, Luis Caroca, R. Franco.

Oscar Pérez, C. Atlético, Luis Fuentes, R. Franco.

Fernando Figueroa, C. Atlético, Alberto Gutiérrez, R. Franco.

Semifondo a cuatro rounds:

Carlos Ruiz C. Atlético, Enrique Mena, R. Franco.

Jorge Camus, C. Atlético, Luis Solorza, R. Franco.

Match de fondo a 5 rounds:

Fidel Azócar, C. Atlético, Orlando Yáñez, R. Franco.

Eliseo Alvarez, C. Atlético, Fernando Sagal R. Franco.

Reñida será la competencia de esta noche en el México Boxing Club

Un fuerte equipo del Badminton será el rival de los amateurs del ring de la calle San Pablo

MUÑOZ Y NAVARRO, EN EL MATCH DE FONDO

Los mejores amateurs del Badminton B.C. se enfrentarán esta noche en el ring de la calle San Pablo, contra los más destacados amateurs del México B.C.

Existe gran entusiasmo entre los aficionados del barrio.

DOS PELEAS A CINCO ROUNDS

El festival cuenta con dos encuentros a cinco rounds cada uno, siendo el primero a cargo de los conocidos boxeadores, Juan Sánchez que ostentaba el título de campeón de Chile de los pesos y Mario García el Pelao del México, que se clasificó segundo del Ejército en la selección que se efectuó hace poco en el Estadio Chile.

La otra pelea ha sido confiada a dos buenos exponentes del peso liviano, Arturo Muñoz que venció a Juan Montecinos, a pesar de la diferencia de peso que había en contra de Muñoz, y Juan Navarro que defendió con sinsigier éxito los colores de Rancagua en el Campeonato Nacional.

EL PROGRAMA

El programa a desarrollarse esta noche en el México B.C., calle San Pablo 1617, será el siguiente:

Luis Castillo del México con Onofre Gálvez del Badminton.

José Ríos del México con Agustín Castro del Badminton.

Angel Andrade del México con Victor Martínez del Badminton.

Raúl Miranda del México con Ricardo Ibáñez del Badminton.

Carlos Sepúlveda del México con Nicolás Córdova del Badminton.

Jacinto Vallejos del México con Fernando Vicuña del Badminton.

Salomón Medel del México con Carlos Díaz del Badminton.

Mario García del México con Rolando Arias del Badminton.

Mario García el Pelao del México con Juan Sánchez del Badminton.

Match de fondo a cinco rounds entre los aficionados de peso liviano Arturo Muñoz del México con Juan Navarro del Badminton.

EN EL TEATRO CAUPOLICAN SERA EL DEBUT DEL ECUATORIANO OSVALDO CASARES

Su rival será el campeón Humberto Wilson. — El combate ha despertado enorme entusiasmo, y se efectuará el viernes próximo

Nuevamente el Teatro Caupolicán volverá a ser el centro de reunión obligado de los aficionados al box. La empresa Diógenes de la Fuente ha llegado a un acuerdo con el empresario de dicho Teatro, señor Venturino y gracias a él se podrá realizar una temporada de box de mucho interés, ya que contando con un teatro que ofrece las comodidades del Caupolicán, habrá un medio cómo poder desarrollar una intensa labor en pro del mayor desenvolvimiento del boxeo profesional.

Es así como de la Fuente que es un esforzado luchador por la causa deportista, nos anuncia para el viernes próximo la primera reunión de esta temporada a base de dos encuentros de fondo a diez rounds cada uno festival que estamos seguros logrará un franco éxito a juzgar por el entusiasmo que se aprecia en los círculos pugilísticos.

EL DEBUT DE CASARES

Número básico de esta reunión será el debut del profesional ecuatoriano Osvaldo Casares, elemento de innegables méritos que llega hasta nosotros prestigiado por una intensa y meritoria campaña desarrollada en los rings de su país y del Perú.

Osvaldo Casares es hermano de Anselmo Casares, pero éste ya dejó de boxear, mientras el primero es un muchacho que se inició no hace mucho y ya ha logrado una consagración.

Su contendor será el Campeón de Chile de los pesos pluma Humberto Wilson, peleador que por sus condiciones de agresividad y valentía está llamado siempre que suba a un ring, a despertar un justificado interés.

El encuentro promete alternativas de mucho colorido y emoción, pues Casares es un peleador más que boxeador y es por esto que el empresario eligió a un rival como Wilson para que así tenga el extranjero la oportunidad de lucirse ante un rival de su mismo estilo.

LA PRUEBA DE CASARES

En su oportunidad informamos a nuestros aficionados del resultado de la prueba que rindió el pugilista extranjero.

En esa ocasión en los rounds de ejercicio de guantes se demostró como un peleador de asombrosa vitalidad y extraordinaria valentía, manteniendo el control de las acciones ante los rivales que se le fijó para la prueba, no obstante las instrucciones que recibieron éstos de hacer un trabajo efectivo.

Los que concurrieron a la prueba se retiraron gratamente impresionados, habiéndoles llamado la atención la extremada vitalidad del pugilista ecuatoriano.

WILSON ESTA EN GRANDES CONDICIONES

Humberto Wilson que está trabajando como de costumbre con entusiasmo, está en magníficas condiciones.

En Valparaíso el anuncio de esta pelea ha despertado interés y son muchos los que a diario concurren a ver los entrenamientos de Wilson que, convencido que tendrá en esta oportunidad un compromiso difícil ha tomado todas las medidas del caso para obtener el máximum de su poder físico.

VALDOVINOS CON VIADALLOLI

El primer encuentro básico a 10 rounds será entre Oscar Viadalloli y Manuel Valdovinos.

De éstos el primero es sobradamente conocido y en cuanto al segundo es un elemento nuevo de mucho porvenir que gracias a sus condiciones de valor y poder físico se ha impuesto ante rivales tan calificados como Héctor Wilkinson y Carlos Lillo y otros, alcanzando su mayor anhelo, el de enfrentar a Viadalloli.

DOS PRELIMINARES

El buen programa del viernes se completará con dos encuentros preliminares de interés. Uno será a cuatro rounds entre Morioka y Francisco Peñaloza y el otro a 8 rounds entre Guillermo Peña y Luis Corrales, este último un porteño de apreciable valor.

PREMIO LA NACION SE DISPUTARA EN EL ENCUENTRO BASICO DEL SABADO

En el festival boxeril que se desarrollará en el ring del Ferroviario, a beneficio del púgil ciego Ernesto Pastene

En el ring del Estadio Ferroviario, de Avenida Exposición, tendrá lugar el sábado próximo el festival en honor del púgil ciego, Ernesto Pastene.

Con tal objeto se ha confeccionado un programa que ofrece evidente interés, destacando, desde luego, el encuentro principal que estará a cargo de Juan Rubio (Ferroviario), y Roberto Soto (Racha), exponentes de la categoría mediopesado y que están considerados entre los mejores valores de sus respectivos clubes.

La reunión de que informamos constará de ocho peleas.

CRACKS PROFESIONALES

Dados los fines que se persiguen en el festival del sábado, sus organizadores hacen gestiones para que participen en él, a manera de exhibición, algunos destacados púgiles profesionales.

PREMIO LA NACION

La dirección de LA NACION ha donado una medalla para el vencedor del encuentro de fondo en el que actuarán, como ya lo hemos dicho, Juan Rubio y Roberto Soto.

FESTEJAN A UN ACTIVO DIRIGENTE DEL MEXICO B. C.

Con todo entusiasmo prosiguen los preparativos para la merecida manifestación que han organizado en honor del fundador del México Boxing Club y actual secretario general, Humberto Vásquez Mellado, por su brillante labor desplegada durante los siete años de existencia que tiene la institución boxeril de la calle San Pablo.

Las adhesiones para este simpático acto se siguen recibiendo en la institución de la calle San Pablo 1617, en el Servicio Médico de la Caja Chilena de Electricidad y en la Caja de Ahorros de Santiago, Oficina Principal, pasaje Archivo.

La manifestación que consiste en una comida, se llevará a efecto el viernes próximo a las 21 horas, en el restaurante Mayo, situado en 21 de Mayo 629.

LUIS ROLDAN, ARTISTA MEXICANO, DEBUTA HOY EN EL CAUPOLICAN

El aplaudido cantante mexicano Luis Roldán

En el escenario del Teatro Caupolicán se presenta hoy, en tarde y noche, el aplaudido cantante mexicano Luis Roldán, calificado artista que, de paso a Norte América, ofrecerá algunos recitales en nuestra capital.

Roldán ha triunfado en Estados nidos, donde ahora vuelve, y en las principales capitales sudamericanas; sus éxitos lo han colocado en sitio de preferencia entre los artistas de su estilo, obteniendo siempre los elogios francos de la crítica y los entusiastas aplausos del público. Entre nosotros difundirá las expresiones más características del folklore azteca, acompañado por la orquesta dirigida por el maestro Contardo. Las facultades brillantes de Roldán, son prenda seguro del triunfo que conquistará entre nuestro público.

El espectáculo de hoy en el T. Caupolicán irá precedido de la película "El Capitán Cautela" y variedades Paramount, Metro Goldwyn Mayer.

COMEDIAS Y REVISTAS PARA EL IV CENTENARIO

Tres factores determinantes que permiten asegurar el éxito, son los que reúne la compañía de revistas organizada por la Dirección Superior del Teatro Nacional y que debutará el viernes 31 del presente en el Teatro Coliseo, como uno de los espectáculos oficiales para conmemorar el cuarto centenario de la fundación de Santiago.

Y son ellos, en primer término, la calidad de su elenco, compuesto de figuras artísticas de reconocido prestigio escénico, algunas de ellas contratadas especialmente en Buenos Aires por el Director del Teatro Nacional, don Luis Valenzuela Aris, en su reciente visita a la capital del Plata, como ser, la vedette Trilsa Moren, la bailarina Lya Zaray, y el ballet que dirige Horacio Arnaud.

Debe considerarse en seguida como condición elemental de éxito, la selección y factura de las obras que serán puestas en escena, trabajo que la asesoría artística está realizando con la mayor prolijidad.

Finalmente, y como detalle fundamental, están los decorados, cortinajes y vestuario, elementos todos de absoluta novedad.

Con entusiasmo ha iniciado el actor Leonardo Arrieta, los ensayos de la comedia histórica "Manuel Rodríguez", que servirá para debut de los escogidos elementos contratados para el Baquedano, durante las festividades del IV Centenario.

Como la obra es de responsabilidad en cuanto a su montaje, se refiere, hay que cuidar todos los detalles, y, sobre todo, vestirla con absoluta propiedad. Las primeras figuras estudian sus roles con la mayor dedicación, pues conviene advertir que su autor, Carlos Barella, la ha escrito en un verso florido y elegante, que debe llegar al público con toda la fluidez con que el poeta supo revestir cada una de las escenas.

Luis G. Roldán, la voz romántica de México. Hoy debut en el "Caupolicán"

A la inversa de los teatros de centro que por astros de igual jerarquía artística que Roldán, cobraron $ 15 y $ 20 platea, la nueva empresa chilena del "Caupolicán" ha fijado $ 5.60 platea, $ 4.60 balcón y $ 1.00 galería, cumpliendo su laudable política económico-artística de reciprocidad nacional.— Magnífico es el programa.— Debut del famoso tenor azteca

LUIS G. ROLDAN, APARECE ASEDIADO POR UN GRUPO DE BELLISIMAS ADMIRADORAS QUE LO HAN OIDO EN SUS GRABACIONES VICTOR Y ODEON Y EN LAS TRANSMISIONES RADIALES INTERNACIONALES

El audaz gesto económico de la nueva empresa chilena del TEATRO CAUPOLICAN al traer a Chile, directamente de Buenos Aires, al afamado tenor mexicano LUIS G. ROLDAN, un espectáculo costosísimo pero admirable, tiene hoy una ampliación al publicarse los precios baratísimos que se han fijado por el valor de las localidades.

En contraposición con algunos teatros del centro de Santiago, que cobraron $ 15 y $ 20 la platea por los conciertos de astros mexicanos de análoga jerarquía artística que Luis G. Roldán, el NUEVO CAUPOLICAN cumpliendo su política artístico-económica de reciprocidad nacional, ha fijado precios que constituyen un verdadero aguinaldo para las familias y para todos los aficionados a las bellezas de la música azteca. Las plateas numeradas a $ 5.60; los balcones $ 4.60 y las galerías generales a $ 1.00.

Y con respecto a esta modicidad, cabe una explicación que enorgullece al "Caupolicán" pues se cobran estos precios tan baratos en vista de la gran capacidad del teatro y por el desprendimiento de la empresa chilena "Cóndor" Enrique Venturino, que posponiendo su lógico interés en beneficio del público, pagará a Roldán el ochenta por ciento del total de las entradas a recaudarse.

LA VOZ ROMANTICA DE MEXICO, con su debut de hoy, ha suscitado general expectación en todos los círculos y, en particular, entre el público femenino, pues Roldán por su bella voz, por su simpatía personal y gran "pinta" de "chamaco", se capta el entusiasta apoyo de todas las damas.

En el famoso Casino "Da Urca" de Río de Janeiro, Roldán tuvo coparticipación en concepto de primera figura, con personalidades mundiales como Josefina Baker, la celebérrima Mistinguette; Jean Keppura, Martha Eggerth, quienes no le superaron en brillantez ni le igualaron en aclamaciones del público. En Buenos Aires, el tenor mexicano ha trabajado exitosamente en los micrófonos de Radio Belgrano y en los principales escenarios con las altas figuras argentinas Libertad Lamarque, Mercedes Simone, Hugo del Carril, Charlo, etc.

El embajador lírico de México, hoy se presenta en vermouth a las 6.30 y en noche a las 9.30 y en su primer programa se anotan las celebradas composiciones de Agustín Lara, Gonzalo Curiel, Alfonso Esparza, intituladas: "Bien sabes tú", "No tengo la culpa", "Perfidia", "Volverás", "La Vereda Tropical", "Consentida" y "Fué Mentira".

Roldán actúa acompañado de la orquesta del aplaudido maestro nacional Manuel Contardo Concha. El concierto de Roldán es precedido por la película "El Capitán Cautela", de Víctor Mature y Variedades Paramount-Metro Goldwyn Mayer.

Lógicamente, el debut de un cantante de la misma jerarquía artística que Pedro Vargas, Tito Guizar, José Mojica, ha despertado gran movimiento en las boleterías del "Caupolicán" y las localidades pueden reservarse por teléfono 51376.

VELADA ARTISTICA ESTA NOCHE EN EL MUNICIPAL, EN HOMENAJE AL ACTOR D. JOAQUIN MONTERO

Hoy el Teatro Municipal revivirá otros tiempos cuando aparezca en su escenario la figura del actor español, refinado cómico y amigo de los chilenos, don Joaquín Montero.

El destino le señaló al esclarecido artista, como romance de su espíritu en el ocaso de su vida, este pedazo de tierra, en donde por muchos años, junto con Pepe Vila, mantuvieron el cetro del regocijo y de la gracia a la par que el lazo de cálidos afectos, nacidos en el curso de muchas temporadas de su carrera artística.

El teatro español contemporáneo de Benavente y los Alvarez Quintero, el género policial y gran guignol parisiense después; la opereta española y también la alemana más tarde, el estreno de múltiples obras de autores nacionales y, finalmente, la deleitosa zarzuela española en el antiguo teatro Santiago con sus clásicas tandas; he ahí todo lo que evoca el querido actor don Joaquín Montero, quien en el Municipal tendrá la virtud de devolverse a los años de optimismo y la mocedad.

Cumple cincuenta años en escena. Celebra sus bodas de oro con el arte este culto mensajero de la belleza, maestro de tantos valores. Vaya un solo nombre: Lola Membrives, genial discípula de don Joaquín en Madrid y Buenos Aires. Entre nosotros, nombremos a dos que se fueron: Arturo Bürhle y Nicanor de la Sotta. A este actor y autor, la Ilustre Municipalidad de Santiago y todos los más destacados artistas de la escena nacional,

Don Joaquín Montero

rinden en esta noche un homenaje que tiene todo el significado de un reconocimiento a sus virtudes y merecimientos de caballero, amigo de Chile y artista.

Don Joaquín Montero, por su parte, pondrá en escena "El Gorro de Cascabeles", de Pirandello, y se desarrollará un programa de alto interés artístico, en el que toman parte Flores, Córdoba, D'Evieri, Carmen Moreno, Maricarmen, Casaravilla, Sara Guasch y muchos otros destacados elementos de la escena.

LA COMPAÑIA CORDOBA - LEGUIA CUMPLIRA EL LUNES UN AÑO DE ACTUACION CONSECUTIVA

El próximo lunes 27 del actual, cumple un año de existoso e ininterrumpida actuación en el Teatro Imperio, la Compañía de Comedias Cómicas que encabezan los queridos artistas Olvido Leguía y Lucho Córdoba, conjunto que ha logrado cimentar sólidamente su prestigio por la calidad de los elementos que lo forman y por la selecta programación de obras que ha venido ofreciendo.

Para celebrar este primer aniversario en la actual temporada, Lucho Córdoba ha determinado presentar una función de carácter extraordinario, y es así como pondrá en escena la pieza de que es autor el propio Córdoba "Ropita Usá", en tres actos y quince cuadros espectaculares.

Por los antecedentes que hemos logrado obtener, el estreno de "Ropita Usá", obtendrá un suceso, pues se trata de una obra cuya factura es de calidad y gustará ampliamente al público.

HOY MATINEE TARDE Y NOCHE 3 P.M. 6.30 10 P.M.
ARTISTAS UNIDOS PRESENTA LA GRAN PRODUCCION D.
Charlie Chaplin

"EL GRAN DICTADOR"
(PARA MAYORES Y MENORES)
"EL GRAN DICTADOR" NO SE DARA EN OTROS TEATROS HASTA JUNIO PROXIMO
PRECIOS DE PLATEA MATINEE: GRANDES $ 10 - NIÑOS $ 6 TARDE Y NOCHE $ 12.-
CONTINENTAL - CERVANTES
AIRE ACONDICIONADO - TEMPERATURA DELICIOSA

"KISS ME MY BABY", EN LAS REVISTAS DEL BAQUEDANO

Con éxito continúa la temporada de la compañía norteamericana "Hollywood Revue" en el Teatro Baquedano.

Para las dos funciones de hoy miércoles ha sido programada la revista "Kiss me my baby"; original de Rex Story, en la que hay notas de color y de gracia.

En esta revista tienen una actuación destacada Emilie Winasente, Karlia Kristin, Donna Dorr, la Skeeter, etc. La orquesta será dirigida por el aplaudido maestro Fred Feld.

Rex Story está preparando un nuevo estreno que deberá gustar ampliamente al público que favorece los espectáculos del Baquedano.

"Yo quiero ver Chicago"

El próximo sábado las Revistas "Cóndor" del Teatro Balmaceda darán a conocer una nueva revista cómica de Retes y Elena Puelma, titulada "Yo quiero ver Chicago", cuyos cuadros musicales estarán a cargo de la celebrada cancionista Dorita Medel y del conjunto de bailarinas.

Para las vías respiratorias (bronquios, pulmones) afecciones catarrales, tuberculosis pulmonar, tosés rebeldes, se está usando, desde mucho tiempo ROBUROL con buenos resultados.
Base: Lecitina, yodo, guayacol.

T. CLUB DE SEÑORAS

MONJITAS 743

HOY 6.30 y 9.45: Grandes exhibiciones de la preciosa cinta dramática, por GRETA GARBO, que tiene una de sus mejores interpretaciones (Mayores):

Reina Cristina

Platea 3.40 Balcón 2.40

Mañana: "Cumbres borrascosas" Laurence Olivier y Merle Oberon

-TEATRO- METRO HOY
METRO · METRO · METRO · METRO
BANDERA TELEFONO 83361
3 P.M. 6.30 10 P.M.
Agradable y fresco en pleno verano.
PARA MAYORES

ULTIMOS 2 DIAS
CLARK GABLE CHARLES LAUGHTON EN
MOTIN A BORDO
METRO · METRO · METRO · METRO
VIERNES ¡UNA NUEVA Y EMOCIONANTE PRODUCCION DE LA METRO-GOLDWYN-MAYER!
¡AVENTURAS QUE ELECTRIZAN Y DELEITAN!

PUÑO DE HIERRO
(20 MULE TEAM)
Estrella WALLACE BEERY con LEO CARRILLO · MARJORIE RAMBEAU · ANN BAXTER · DOUGLAS FOWLEY
METRO · METRO · METRO · METRO

Los espectáculos de hoy en el Teatro Balmaceda se hacen con dos nuevas representaciones de la jocosa y aplaudida revista parodia de Eugenio Retes y Elena Puelma, intitulada: "El Dictador en el Balmaceda", cuyos números musicales están a cargo del conjunto de 16 segundas tiples bailarinas y de la cancionista internacional Dorita Medel.

El guitarrista peruano Paco Vilela y la Medel, difunden nuevas expresiones del cancionero latinoamericano; las bailarinas y Olga Donoso, con sus humoradas musicales, complementan el espectáculo.

El cuadro cómico hablado reúne a los graciosos Blanca Arce, Elena Puelma, Eugenio Retes, Eva González, Américo López, Luis Tapia Martínez y el negrito Sam Brown.

El cine precede con las películas "Labios Venenosos", argentina, y "Demasiadas Mujeres", por Lucile Ball.

DORITA MEDEL Y "EL DICTADOR EN EL BALMACEDA"

CIA. CINEMATOGRAFICA ITALO CHILENA
LOS MEJORES HOY ESPECTACULOS
CENTRAL · SANTA LUCIA

3 P. M. - 6.30 - 10 P. M.
La notable producción de Artistas Unidos, llena de emoción y humorismo:
LAS MUJERES SABEN DEMASIADO
con PAT O'BRIEN, RUTH TERRY y EDWARD ARNOLD
(Sólo para mayores)

3 P. M. - 6.30 - 10 P. M.
HUGO DEL CARRIL, FLORENCIO PARRAVICINI, TITO LUSIARDO, los tres grandes actores argentinos, en
LA VIDA ES UN TANGO
(Sólo para mayores)
Copia nueva de esta magistral película

ORIENTE · ALCAZAR

6.30 P. M. 9.50 P. M.
Una cinta que mantiene la expectación durante todo su desarrollo:
"LAS MUJERES SABEN DEMASIADO"
(Sólo para mayores)
Magnífica película de Artistas Unidos, con Pat O'Brien, Ruth Terry y [illegible]

6.30 P. M. 9.45 P. M.
Conmovedora evocación de la popular canción argentina:
LA VIDA ES UN TANGO
(Sólo para mayores)
Interpretada por los ases de la cinematografía: Hugo del Carril, Florencio Parravicini y Tito Lusiardo

ALAMEDA · PORTUGAL

6 P. M. 9.30 P. M. — 6 P. M. 9.30 P. M.
Conjuntamente en ambos teatros, soberbio programa doble, con
DEMASIADAS MUCHACHAS
Película plena de alegría, lujo, música y situaciones sentimentales, y
UN GALAN SENSACIONAL
(Sólo para mayores)

HOY IMPERIO

LEGUIA-CORDOVA

6.45 P. M. 10 P. M.
Formidable suceso cómico, creación genial de Lucho Córdoba:
TORERO A LA FUERZA
Pronto: Aniversario de la Compañía. Gran función con un programa magnífico.

CIA. CINEMATOGRAFICA ITALO CHILENA

GUIA DEL ESPECTADOR: TEATROS, CINES Y VARIEDADES

TEATROS

BALMACEDA. — Artesanos 41. — Teléfono núm 88768. — Revistas "Cóndor". — Vermouth y noche: "El dictador en el Balmaceda". Cine: Demasiado muchacha y Labios venenosos.

BAQUEDANO. — Plaza Baquedano. — Teléfono N.o 65050. — Vermouth y noche: Compañía Norteamericana de Revistas.

IMPERIO. — Estado N.o 239. Teléfono número 80130. — Compañía Córdoba - Leguía. — Vermouth y noche. — "Torero a la fuerza".

MUNICIPAL. — Agustinas esq. San Antonio. — Teléf. 84407. — Noche: Velada en homenaje a Joaquín Montero.

CAUPOLICAN. — San Diego 850. — Teléfono número 51376. — Vermouth y noche: Debut. Luis Roldán. Cine: El capitán Cautela.

CINES

ALCAZAR. — Brasil 373. — Teléfono número 83425. — Vermouth y noche: La vida es un tango.

ALAMEDA. — Delicias 2987. — Teléfono número 91254. — Vermouth y noche: Demasiadas muchachas y Un galán sensacionnal.

AVENIDA. — Vicuña Mackenna 624. — Teléfono N.o 84968. — Vermouth y noche: Labios venenosos.

ALMAGRO. — Plaza Almagro Teléfono número 83425. — Vermouth y noche: Nacido para el tango y El corazón de Catita.

AMERICA. — Ñuble N.o 390. — Teléfono número 52443. — Vermouth y noche: Combatiendo espías; Los justicieros, y El secreto de la aldea muerta, 3.a función.

APOLO. — Victoria número 753. — Teléfono N.o 51746. — Vermouth y noche: Al amparo del terror; Hay que educar a Niní y Dick Tracy.

Av. MATTA. — Av. Matta 618. — Teléfono N.o 51455. — Vermouth y noche: Edison el hombre y Angel de trapo.

BLANCO ENCALADA. — B. Encalada 2320. Fono 91787 — Vermouth y noche: La carga de los valientes y Angel de trapo.

BOLIVAR. — Tarapacá N.o 761. — Teléfono N.o 60985. — Vermouth y noche: Isabelita y Capitán Cautela.

BRASIL. — Plaza Brasil. — Teléfono número 80306. — Vermouth y noche: El inglés de los güesos y Agregados.

COUSIÑO. — San Ignacio N.o 1249. — Teléfono N.o 50667. — Vermouth y noche: Hay que educar a Niní y La tragedia del divorcio.

COMEDIA. — Huérfanos N.o 1180. — Teléfono N.o 87630. — Cine rotativo.

CARRERA. — Delicias 2151. — Teléfono número 86685. — Vermouth y noche: Guerra relámpago e Intermezzo.

CLUB DE SEÑORAS. — Monjitas 743. — Teléfono 85020. — Vermouth y noche: Reina Cristina.

COLISEO. — Arturo Prat N.o 1081. — Teléfono N.o 52225. — Vermouth y noche: Ayúdame a vivir e Isabelita.

CERVANTES. — Matías Cousiño N.o 134. — Teléfono N.o 88569. Matinée, vermouth y noche: El gran dictador.

CENTRAL. — Huérfanos N.o 930. — Teléfono número 66946. — Matinée, vermouth y noche. Las mujeres saben demasiado.

CAPITOL. — Independencia 224. — Teléfono número 89581. — Cine rotativo y Actualidades de la guerra.

CONTINENTAL. — Plaza Buines 45. — Teléfono N.o 60735. — Matinée. Tarde y Noche. — "El Gran Dictador".

COLON. — San Pablo esquina Maipú. — Teléfono N.o 90577. — Vermouth y noche: Demasiadas muchachas y El diario de los escándalos.

CHILE. — Recoleta N.o 2104. — Teléfono número 60728. — Vermouth y noche: Bautismo de fuego y Quien quiere un bebé.

DIEZ DE JULIO. — Diez de Julio 319. — Teléfono 80836. — Vermouth y noche: Gente joven e Hijos de Dios.

ESMERALDA. — San Diego 1035. — Teléfono N.o 52153. — Vermouth y noche: Se fué mi mujer y La tragedia de los Daltons.

HOLLYWOOD. — Avda. Irarrazaval 2900. — Teléfono 42389. — Vermouth y noche: Labios venenosos y Escándalos griegos.

IRIS. — Castro número 130. — Teléfono número 80336. — Vermouth y noche: Hay que educar a Niní y Agregados.

IMPERIAL. — San Diego 1344. — Teléfono número 51112. — Vermouth y noche: Cautivo del deseo y Su última confesión.

IDEAL CINEMA. — Mapocho N.o 4117. — Teléfono N.o 92188. Vermouth y noche: Muñequita de seda y Los justicieros.

INDEPENDENCIA. — Independencia 373. — Teléfono 62702. — Vermouth y noche: Isabelita; Caravanas heroicas y Aventuras de Dick Tracy.

ITALIA. — Avda. Bilbao esq. Italia. — Teléfono N.o 41883. — Vermouth y noche: Ayúdame a vivir e Isabelita.

LO FRANCO. — Carrascal N.o 4644. — Teléfono número 92705. Vermouth y noche: La tragedia de los Daltons y El caserón de las sombras.

METRO. — Bandera con Unión Central. — Teléfono N.o 83361. — Matinée, vermouth y noche: Motín a bordo.

MIRAFLORES. — Miraflores N.o 378. — Teléfono N.o 66989. Vermouth y noche: La pasión manda y Almas prisioneras.

MINERVA. — Chacabuco N.o 778. — Teléfono N.o 91464. — Vermouth y noche: Hay que educar a Niní; La carga de los valientes y Guardacosta, alerta.

MONUMENTAL. — Avda. B. O'Higgins 3943. — Teléfono 91555 Vermouth y noche: Ayúdame a vivir y La tragedia de los Dalton

NACIONAL. — Independencia 1040. — Teléfono N.o 65555. — Vermouth y noche: Hay que educar a Niní; Ayúdame a vivir, y Secreto de la aldea muerta.

NOVEDADES. — General Korner esq. Av. Portales. T. 90290. Vermouth y noche: Tragedias del divorcio y Bautismo de fuego.

O'HIGGINS. — San Pablo - Cumming. — Teléfono 85929. — Vermouth y noche: Tarzán y su hembra y Quien quiere un bebé.

ORIENTE. — Providencia esq. de Valdivia. — Teléf. 41345. — Vermouth y noche: Las mujeres saben demasiado.

PORTUGAL. — Av. Portugal con 10 de Julio. — Teléf. 51473. Vermouth y noche: Demasiadas muchachas y Un galán sensacional.

POLITEAMA. — Portal Edwards Teléfono número 90101. — Vermouth y noche: Tarzán y su hembra y Quien quiere a un bebé.

PRINCESA. — Avda. Recoleta 248. — Teléfono N.o 85205. — Vermouth y noche: Hay que educar a Niní y Capitán Cautela.

PROVIDENCIA. — M. Montt N.o 62. — Teléfono N.o 46073. — Vermouth y noche: La solterona y La hija del arroyo.

PRINCIPAL. — Ahumada N.o 162. — Teléfono número 63050. — Rotativas de 11 a 24 horas. Entrada permanente.

REAL. — Compañía N.o 1040 Teléfono número 65555. — Matinée, vermouth y noche. — Huérfanz de la marina.

RECOLETA. — Avda. Recoleta 569. — Teléfono 63874. — Vermouth y noche: Confesión; Hay que educar a Niní y Aventuras de Dick Tracy.

REPUBLICA. — Avda. República N.o 239. — Teléfono 83613. — Vermouth y noche: El angel de trapo y Ayúdame a vivir.

RIALTO. — Pedro de Valdivia N.o 3346. — Teléfono N.o 41667. Vermouth y noche: La hija del arroyo y Besos brujos.

SANTIAGO. — Merced 839. — Teléfono número 66444. — Matinée, vermouth y noche: Tres aventureros románticos.

SELECTA. — Chacabuco N.o 1178. — Teléfono número 92194. Vermouth y noche: El pibe; La hija del arroyo y Aventuras de Dick Tracy.

SPLENDID. — Huérfanos N.o 1043. — Teléfono núm. 85815. — Matinée, vermouth y noche: Cisco Kid y la dama y Agregados.

SAN MIGUEL. — Avenida Central. — Vermouth y noche: Honrarás a tu madre y Un galán sensacional.

VALENCIA. — Plaza Chacabuco Teléfono número 61557. — Vermouth y noche: Hay que educar a Niní y Desheredados de la suerte.

VICTORIA. — Huérfanos esq. San Antonio. — Teléf 86474. — Matinée, especial y noche. — La guerra relámpago.

EDICION DE 16 PAGINAS

LA NACION

(EMPRESA PERIODISTICA "LA NACION", S. A.)

ULTIMA PAGINA DE ESTA EDICION

PRECIO EN TODO EL PAIS: 80 CENTAVOS — SANTIAGO DE CHILE, MIERCOLES 22 DE ENERO DE 1941 — AGUSTINAS 1269 - CASILLA 81 - D.

ACTIVIDADES GREMIALES

DIRECTORIO DE LA CENTRAL MUTUALISTA

UN ACTIVO DIRIGENTE.—El grupo corresponde al Cuerpo Directivo de la Central Mutualista de Santiago, progresista organización que agrupa en su seno a las entidades mutuales de la capital. Esta Central integra las filas de la Confederación Nacional Mutualista de Chile. Al centro del grabado, el presidente Sr. Salvador Fernández. Integran el conjunto directivo antiguos y distinguidos dirigentes de Sociedades Mutuales de la capital

ES ANHELO GENERAL DE LAS POBLACIONES OBRERAS QUE LA CAJA DE LA HABITACION RESUELVA DIV. PROBLEMAS PENDIENTES

La dictación del reglamento de la Ley 6754 y su aplicación son necesidades urgentes.— Instalación de servicios de agua potable y alcantarillado

Con numerosa asistencia se efectuó la concentración organizada por el Frente Nacional de la Vivienda.

Asistieron delegados de las distintas poblaciones, y casi la totalidad de los compradores de sitios y mejoreros de las Poblaciones del radio de la Comuna Quinta Normal.

LAS CONCLUSIONES APROBADAS

Después de los debates realizados, la asamblea prestó su aprobación unánime a las siguientes conclusiones, que seguirán su trámite ante las autoridades y Servicios respectivos:

1.o Es indispensable obtener la inmediata aprobación del Reglamento de la Ley 6,754, con el objeto de que la Caja inicie los trabajos destinados a despachar las operaciones pendientes de compradores de sitios y dueños de mejoras. La ley da un plazo de dos meses para dictar este Reglamento, el plazo está vencido casi y hay urgencia en el despacho de las operaciones mencionadas.

2.o Que la Caja de la Habitación resuelva sin más tardanza los problemas de las poblaciones Lautaro, Germania, y Nueva Monterrey, consultadas en la Ley 6,754, ya sea mediante la expropiación de los terrenos o el acuerdo directo con los interesados. Urge resolver estos problemas, porque los pobladores se encuentran en una situación irregular, y porque en las poblaciones citadas no hay obras de urbanización de ninguna clase, muchas de las cuales sólo se pueden obtener cuando los ocupantes de los sitios tienen sus títulos de propiedad, de acuerdo con la ley.

3.o Que la Caja estudie la forma de hacer una realidad los beneficios consultados en la Ley 6,754, sobre instalación domiciliaria gratuita de los servicios de alcantarillado y agua potable, para cuyo efecto es fundamental que la Caja se ponga en contacto con los jefes de las reparticiones correspondientes u obtenga del Gobiernos los recursos necesarios.

4.o Que la Dirección de la Caja ordene a sus secciones respectivas, el estudio de un plan destinado a urbanizar las poblaciones y a edificarlas, de modo que los interesados puedan vivir en condiciones humanas y en armonía con sus modestos recursos.

5.o Que se acelere el estudio y despacho del proyecto de ley que concede nuevos recursos a la Caja de la Habitación para resolver integralmente el problema de la vivienda nacional, y que en dicho proyecto se consulten disposiciones que permitan resolver todos los problemas pendientes en las actuales poblaciones.

6.o Que las instalaciones domiciliarias del agua potable de la población El Salto, sean de media pulgada como mínima; con el objeto de que dichas instalaciones no sean reemplazadas por otras, dentro de dos o tres años, por sus deficiencias o por no prestar los servicios correspondientes. Al mismo tiempo, se solicita que la cuota inicial que deben pagar los pobladores para costear esas instalaciones, no sea superior a 50 pesos.

7.o Que la Caja de la Habitación resuelva inmediata y favorablemente el problema de la Población El Volcán, considerando que los interesados están en peligro de ser víctimas de lanzamientos que ya se han decretado en contra de algunos. La Caja, por lo menos, debe declarar aceptadas las operaciones de El Volcán, con el fin de obtener la suspensión de los juicios, de acuerdo con la ley 6,754.

SOCIEDAD COOPERATIVA ARTESANOS LA UNION

De conformidad con disposiciones de la Ley de Cooperativa el domino 19 último se ebró junta general ordinaria, la Sociedad Cooperativas "Artesanos la Unión", con asistencia de la mayoría de los cooperados, presidida por don Diómedes Ramírez, y actuando de secretario accidental el señor Jaime Fortuño.

En seguida el presidente señor Ramirez da cuenta de su labor en el año 1940, leyendo una memoria que mereció la aprobación unánime de los asistentes.

A fin de facilitar la elección íntegra del Consejo, el señor Ramírez presenta su renuncia en compañía de los consejeros señores Mateluna y Velasco, pasándose en seguida a efectuar la elección de los cinco consejeros, que componen la directiva de la Cooperativa.

Efectuada la votación, dió el siguiente resultado: para consejeros los señores Diómedes Ramírez, Jaime Fortuño, Luis Velasco, Pedro Soto y Luis Caroca; miembros subrogantes los señores Andrés Salazar y José Moreno; miembros de la Junta de Vigilancia, los señores Juan de Dios Mateluna, Manuel Morales y Roberto Brochek, y suplentes el señor Manuel Verduzo.

Se pasó en seguida a elegir delegados ante el Instituto de Cooperación Obrera y Centro Latinoamericano, quedando designados para el primero, los señores Diómedes Ramírez, Juan de Dios Mateluna y Carlos Acosta, y para el segundo, los señores Jaime Fortuño, Diómedes Ramírez y Juan de Dios Mateluna.

Se acordó facilitar a los que deseen incorporarse a la Cooperativa, autorizándolos para que firmen el registro sin necesidad de solicitud durante todo el resto del presente mes de enero; después de esa fecha deberá presentar solicitud, que será calificada por el Consejo. No podrá ser miembro de la Cooperativa ninguna persona que no sea adquirente de una casa de nuestra población.

FALLECIMIENTO DEL SR. LUIS VARAS ALFARO

Ha fallecido un antiguo socio honorario de la Sociedad Artesanos La Unión, don Luis Varas Alfaro. Sus funerales se llevarán a efecto hoy miércoles, a las 17 horas, partiendo el cortejo desde su casa habitación, calle Colón 1272, hacia el Cementerio General; serán sepultados en el Mausoleo Social.

La Comisión de sanidad encarga la asistencia de los señores Inspectores sanitarios y socios en general.

MAÑANA de 9.30 a 11.30 y de 14.30 a 17 horas

Remate de Ropa

EN

OFICINA MATRIZ

DE LA

Caja de Crédito Popular

PASAJE CAPUCHINAS N.o 762, ESQUINA SAN PABLO N.o 1130

PRESTAMOS concedidos en MAYO de 1940, bajo pólizas números 265315 al 280963

HOY, desde las 9.30 horas: EXHIBICION

ASAMBLEA GENERAL DE SOCIOS EN LA ASOC. NAC. DE COMERCIANTES

Se efectuará hoy, a las 18.30 horas. — La reunión está destinada a diversos asuntos de interés gremial

Una junta general de especial importancia celebrará hoy, a las 6.30 de la tarde, la Asociación Nacional de Comerciantes de Ambos Sexos, en su local de Av. La Paz 134.

La reunión está destinada a tratar, preferentemente, las siguientes materias:

1.o Cuentas de las diferentes comisiones sobre su labor desarrollada.

2.o Aprobación de la cuota adicional sobre asistencia médica a los familiares de los asociados.

3.o Ratificación del reingreso a la Asociación del ex socio Plutarco Gallegos.

4.o Aprobación nombramiento de los directores, señores Jorge Pérez M. y Carmen González G.

5.o Cuentas varias de los señores socios y demás asuntos importantes.

6.o Repartición de los diplomas a los socios jubilados y activos.

Se hace presente a los señores socios que la sesión será celebrada hoy miércoles 22, a las 18.30 horas, en el salón social, encareciéndose puntualidad en la hora de la citación.

CONCENTRACION DE LOS OBREROS PAVIMENTADORES DE LA CAPITAL

Reunida la Asociación de Obreros de Pavimentación, con la asistencia de mas de quinientos asociados, tomó los siguientes acuerdos:

1.— Preparar para el próximo domingo 26, una concentración pública para pedir el cumplimiento del pliego de peticiones presentado a la consideración del señor Director, don Arturo Lermanda, hace ya más de dos meses.

2.— Pedir a todos los regidores de la Municipalidad de Santiago, por medio de notas y de una comisión especial, el apoyo de las peticiones de obreros de Pavimentación, para que sean resueltas rápidamente.

3.— Invitar a la concentración pública a todos los gremios fiscales y semifiscales, como medio de unificar la acción de todos los trabajadores.

Sobre el problema del retiro de la Confederación de Trabajadores de Chile del Frente Popular, acordó por la unanimidad de los asistentes, pedir al Consejo Directivo Nacional de la C. T. Ch., revoque este acuerdo, y pedir la convocación de un Congreso extraordinario de la C. T. Ch., para que juzgue este acuerdo. Nombrar una delegación compuesta por los compañeros, Abraham Navarro, Santiago Meza y Mario Carreño, para que represente a los obreros de Pavimentación, ante el Congreso Nacional de los obreros Municipales.

Celebrar en una fecha próxima el aniversario social, cuya preparación queda en manos del Consejo de delegados, que deberá elaborar el programa.

SINDICATO INDUSTRIAL PIZARREÑO S. A.

Una interesante labor ha realizado el Directorio de este Sindicato en los 6 meses que lleva al frente de esta institución obrera. En este breve plazo ha conseguido, en un ambiente de sincera cordialidad obrero patronal, apreciables mejoras económicas y sociales en beneficio de sus asociados.

Desde el primer momento que este Directorio se hizo cargo del Sindicato orientó su labor hacia el terreno de la armonía, consiguiendo con esta inteligente política beneficios inmediatos para los obreros de la Sociedad Industrial Pizarreño S. A. Es así como el 11 de diciembre de 1940 se finiquitó entre el Directorio del Sindicato y la Gerencia de la Sociedad un aumento general de jornales que benefició a sus salarios. Este arreglo que mereció elogios de parte de todos los obreros de esta industria se pudo realizar, debido al buen criterio de los directores del Sindicato Industrial Pizarreño S. A. y al espíritu recto y justiciero del Gerente de la Sociedad, señor Samuel Bronfman, que en toda ocasión reconoce y aprecia la leal cooperación que prestan a la industria los obreros.

Esta organización, que por su número es pequeña, realiza una encomiable labor gremial digna de ser imitada por otras instituciones de esta índole. Los nombres de los miembros de este Sindicato merecen ser mencionados en estas columnas como estímulo y ejemplo para los Sindicatos Obreros del país. Ellos son: Presidente el señor don Pedro Aravena Oliveros; Secretario el señor Enrique Zelaya Varas; Tesorero el señor Antonio Alvarez Vargas; Directores los señores Luis Varela Aravena y Delfín Gajardo Rocco.

INTERESANTE ASAMBLEA CELEBRO SECCION SANTIAGO DE SUBOFICIALES RETIRADOS

Asumió sus cargos el nuevo Cuerpo Directivo — El Directorio saliente obsequió un hermoso estandarte

El domingo 19 del presente se llevó a efecto en el Hogar Social de la Federación de Suboficiales en Retiro, Sección Santiago "Luis A. Soto", la transmisión del mando de la nueva directiva que regirá los destinos de la institución durante el año 1941. O este acto, el cual revistió brillantes caracteres, asistieron la casi totalidad de los asociados, autoridades locales y delegaciones en representación de varias Seccionales de distintos puntos de la Republica.

Iniciada la asamblea el señor Augusto Raposo Latapiat, al hacer entrega de la presidencia de la institución, en una breve exposición, dió a conocer a los asistentes las arduas labores desarrolladas por el directorio saliente y distintas comisiones administrativas durante el año 1940, siendo calurosamente felicitado, y en especial el presidente señor Raposo por sus reconocidos méritos de homore emprendedor, quien aportó toda cooperación desinteresada, y no criterio, pudiendo así administrar con acertado tino y hacer entrega de la Federación un estado económico floreciente.

Dió especial solemnidad a esta ceremonuia el gesto patriótico del directorio saliente, al obsequiar a la institución un hermoso estandarte, del cual hizo entrega el señor Raposo con los honores correspondientes.

Se llevó a efecto, además, la repartición de 45 premios otorgados por la Federación, para los mejores alumnos dentro de las familias de sus asociados, previa calificación de los certificados de esudios correspondientes.

A continuación, el nuevo directorio procedió a prestar juramento de estilo.

Finalmente, se sirvió en el mismo recinto un cocktail a todos sus asistentes, reinando la más cordial camaradería.

HOY HABLARA POR RADIO EL SECRETARIO GENERAL DE LA C. T. CH.

Esta tarde, a las 19.45 horas, dará una charla radial por la Radio Cooperativa Vitalicia, el Secretario General del Consejo Directivo Nacional de la C. T. Ch., señor Bernardo Ibáñez.

Explicará, entre otros asuntos, las razones que fundamentaron el retiro de la Central Sindical del Frente Popular.

DEJO DE EXISTIR EL SR. JUAN IBAÑEZ V.

La institución denominada "Organización de Teatro y Estudiantina del Pueblo", informa que ha fallecido su socio, señor Juan Ibáñez Valderrama, que se hallaba enfermo en el Hospital San Juan de Dios.

Los funerales se efectuarán hoy, a las 17 horas. El cortejo partirá desde su casahabitación, calle Colón 2061, al Cementerio General.

ASAMBLEAS DE TRABAJO EN FEDERACIONES SOC. MUTUALISTAS Y SINDICATOS OBREROS

Nómina completa de los llamados a reunión de la Sociedad Vivaceta, Comerciantes y otras entidades

SOCIEDAD FERMIN VIVACETA. —Para hoy, a las 21 horas, en su local social recomendándose la mayor asistencia, y para el próximo domingo, a las 10 horas, en el mismo local a junta general extraordinaria.

SINDICATO GENERAL DEL RODADO A TRACCION ANIMAL.— Este Sindicato tiene en arriendo oficinas para sindicatos o sociedades mutualistas en su local de calle San Diego 242, para las instituciones que se interesen se les ruega entrevistarse con el concesionario del Sindicato o toda hora del día.

FEDERACION INDUSTRIAL DE OO. METALURGICOS DE CHILE. — Reunión de delegados para hoy, a las 20 horas, en su local social de calle Moneda 2460, esta reunión se recomienda la mayor asistencia y puntualidad en la hora.

ASOCIACION DE PRACTICANTES FERROVIARIOS. — Esta institución celebrará el próximo domingo su primer aniversario social, convocando por este motivo para el próximo sábado, a las 15 horas, a una asamblea general de socios.

SOCIEDAD LA CADENA CONSTRUCTORA. — A sesión extraordinaria para hoy, a las 20 horas, en su local de calle Independencia 2980.

SINDICATO PROFESIONAL DE VENDEDORES DE MUEBLES AMBULANTES. — Junta general para el próximo miércoles a la hora y local de costumbre, con el objeto de entregar los carnets para el año 1941.

SINDICATO PROFESIONAL DE COMERCIANTES ESTACIONADOS Y AMBULANTES.— Esta institución por intermedio de los presidentes que integran el Frente Unico de la entidad, señores Manuel Hevia, y Bautista Herminio Figueroa, Pedro González, Sandoval y Avalos, se entrevistaron en la tarde de ayer con el Director de Obras Públicas de la I. Municipalidad, señor Isidoro Godoy, a objeto de explicarle la situación por que atraviesa el gremio, retirándose esta comisión, después de haber conseguido su objeto.

SINDICATO DEL RODADO A TRACCION ANIMAL (Sección Conchalí). — Este Sindicato cita a sus asociados para hoy, a las 21 horas, en su local de calle Fermín Vivaceta 1610, recomendándose la mayor asistencia. El directiva de la Central del Rodado ha autorizado al señor Armando Aravena para que intervenga a las personas que se interesen por ingresar a este Sindicato, todos los días en el local antes indicado.

DE INTERES PARA UD.

ENTRE MILES, DESTACAMOS ESTAS SEIS OFERTAS DE NUESTROS AVISOS ECONOMICOS CLASIFICADOS

FERIA DE RADIO LE ofrece Radios de todas las marcas, de onda corta y larga, desde $ 1.650 adelante. Comprando personalmente se ganará el 8 por ciento y 10 por ciento de rebaja. No olvide: Feria de Radio, Merced 575.

BICICLETAS NUEVAS Y usadas, de distintas marcas, ocasión, vendo, Riquelme 878.

SASTRERIA "MODERNA" Miguel Teplisky. Copiapó 1057. Teléfono 51018. Ofrece ternos, sobre medida, entregados con cien pesos y 15 semanales.

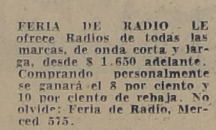

DENTADURAS, PLACAS, composturas, dos horas. Puede esperarlas. Nueva York 17.

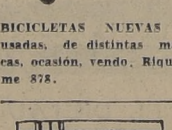

MATRICULA DURANTE VERANO, atiende Instituto Comercial Mixto. Alfredo Torrealba; porque funciona sin interrupción. Solicite prospecto. Huérfanos 1724.

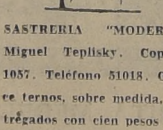

MOTORES ELECTRICOS chicos. Madrid 944.

AVISE UD. EN "LA NACION"

KALEIDOSCOPIO

FIGURAS CÉLEBRES Y HECHOS FAMOSOS POR WALT MILLAR

DON JOSE MIGUEL CARRERA.- (37)

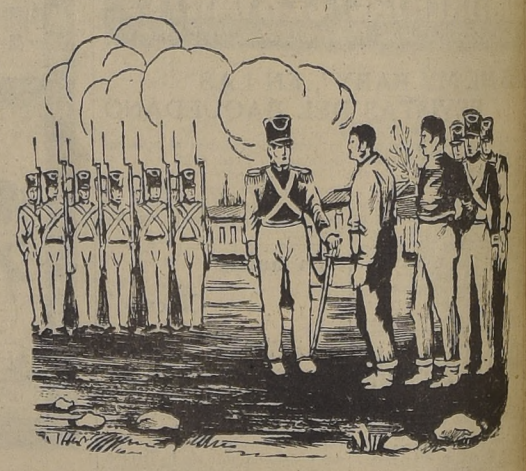

Entretanto, don Juan José y don Luis Carrera salían de Buenos Aires con dirección a Chile, disfrazados para no ser conocidos y poder realizar un viaje que el gobierno argentino les impedía. Vigilados de cerca, fueron capturados en Mendoza, siguiéndoseles un proceso sin que de él resultaran comprometidos en ninguna conspiración para derrocar al gobierno de Chile, de que se les acusaba. En tales circunstancias, los prisioneros cayeron entonces víctimas del engaño al poner en práctica un plan de fuga en que se les había prometido ayuda. Esta fué la causal por la que se les condenó a muerte, siendo ejecutados en la plaza pública de Mendoza, el 8 de abril de 1818. Recordamos las palabras de don Luis a su hermano al llegar al patíbulo, viéndolo que al recuerdo de su esposa desfallecía: "Calmémosnos. ¡Acuérdate que somos soldados chilenos y que debemos morir como tales! ¿Qué importa que sea el banco o el campo de batalla el sitio donde debamos perecer? Acordémonos que somos inocentes!"

TARZAN

(87) OLVIDO UN PELIGRO.- por Edgar Rice Burroughs